PRESENCIA

MATUTINO FUNDADO EL 28 DE MARZO DE 1952
AÑO XXV-Nº 6.519-LA PAZ, BOLIVIA, VIERNES 30 DE JULIO DE 1976-16 PAGINAS-$b. 2.00

Banco de Cochabamba
Su corresponsal en todo el mundo
B de C

De Cochabamba su banco
B de C

Fue suspendido el Estado de Sitio

Se mantienen zonas militares en centros mineros

- El gobierno aprobó ayer un Decreto Supremo por el que suspende el Estado de Sitio que regía desde el 9 de junio del presente año. Se explicó que se adoptó la medida por considerarse que han desaparecido las razones que dieron lugar a la indicada medida de excepción. Se recordó que se mantienen las disposiciones contenidas en la Ley de Seguridad del Estado.

En respuesta a consultas periodísticas, el Ministro del Interior aclaró que la determinación del gobierno que declaró Zonas Militares a los distritos donde funcionan las empresas de la Corporación Minera de Bolivia se mantiene sin ninguna variación, "por ser una medida diferente al Estado de Sitio". El Cnl. Juan Pereda Asbún declaró que "el Estado de Sitio está contemplado en la Constitución Política del Estado, donde se determina exactamente las limitaciones y atribuciones que tiene la ciudadanía dentro de esa medida de excepción en cuanto a sus derechos. En consecuencia, las zonas militares en distritos mineros dependientes de COMIBOL se mantienen invariables."

DECRETO

El siguiente es el texto del Decreto Supremo 13780, aprobado ayer por el Gobierno en reunión de Gabinete:—

CONSIDERANDO:

Que la agitación social y política provocada por elementos interesados en interrumpir el proceso de desarrollo, determinó que mediante **Decreto** Supremo Nº. 13641 de **9 de junio** del presente año, se **declarara** Estado de Sitio en todo el territorio de la República;

Que habiendo desaparecido las razones que dieron lugar a la indicada medida de excepción, corresponde suspender sus efectos;

Que no obstante, se hace necesario reiterar que para garantizar el pacífico desenvolvimiento de las actividades en la República, se hallan vigentes las disposiciones contenidas en la Ley de Seguridad del Estado.

EN CONSEJO DE MINISTROS,

DECRETA:

ARTICULO UNICO.— Se suspende la vigencia del Estado de Sitio dictado mediante Decreto Supremo Nº 13461 de 9 de junio de 1976, en todo el territorio de la Nación.

El señor Ministro del Interior, Migración y Justicia, queda encargado del cumplimiento y ejecución del presente Decreto.

Es dado en el Palacio de Gobierno de la ciudad de La Paz, a los veintinueve días del mes de julio de mil novecientos setenta y seis años.

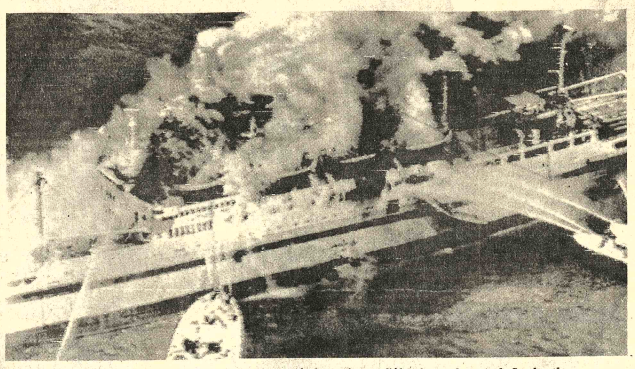

INCENDIO.- Sasebo, 29 (AP) - Una embarcación de pasajeros ardió hoy frente al puerto de Sasebo, al sur del Japón. Muchas lanchas acondicionadas para combatir el fuego tuvieron que ser empleadas para apagar el incendio. (Radiofoto AP)

DETENIDO.- Chowchilla, California, 29 (AP) - El Jefe de Policía del condado de San Mateo, John Macdonald, a la izquierda, señala el camino a James Schoenfeld, segundo de tres sospechosos del secuestro de un autobús con niños en Chowchilla, California. (Radiofoto AP)

En norte de La Paz

Pozo exploratorio de petróleo Tuichi I llegó a 2.360 metros

-Sun Oil invirtió a la fecha $us. 20.000.000.-

Los trabajos de perforación del pozo exploratorio en el norte de La Paz, a cargo de la empresa contratista Sun Oil, llegaron a 2.360 metros de profundidad, según información proporcionada ayer por el Ing. Thomas Ritter, Vice-Presidente y Gerente General de esa compañía petrolera.

En entrevista concedida a PRESENCIA, el representante de Sun Oil, expresó su optimismo por los resultados a obtenerse cuando concluyan los trabajos de perforación en el pozo exploratorio ubicado en las márgenes de los ríos Tuichi y Beni, en la provincia Franz Tamayo, del departamento de La Paz.

En medios de la industria petrolera estatal y privada, han despertado mucha expectativa los trabajos iniciados en este pozo, que servirá el Pozo Tuichi I, cuyos frutos - positivos o negativos - podrían gravitar enormemente en las decisiones futuras en el resto de las compañías extranjeras que se encuentran operando en Bolivia, al amparo de la Ley de Hidrocarburos y de los denominados Contratos de Operación.

El Ing. Thomas Ritter, que ya estuvo en Bolivia, 1959, declaró que su compañía, en apenas 44 días de haberse iniciado los trabajos perforatorios en el norte de La Paz, llegó a una profundidad de 2.360 metros.

PRIMERA PERFORACION EN FAJA SUB ANDINA

Según explicaciones del entrevistado, la estructura geológica donde se perfora actualmente corresponde a rocas del terciario, cuyas formaciones son similares a las de una región del Canadá, donde se han obtenido resultados muy favorables.

Dijo que el Pozo Tuichi I está ubicado dentro de la Faja Subandina, donde se han encontrado evidencias de que en su interior existen yacimientos de petróleo y gas natural.

Señaló que la Sun Oil ha efectuado trabajos de exploración sísmica y otros, que han indicado la presencia de "anticlinales" favorables para la formación de hidrocarburos. Toda esa información ha permitido la iniciación de la perforación.

El Pozo Tuichi I está programado para alcanzar alrededor de 4.000 metros de profundidad, meta que será cumplida hasta septiembre próximo.

Dijo, que sólo, la inversión realizada en el pozo exploratorio alcanzará a cinco millones de dólares.

A la fecha, la empresa ha invertido cerca de $us. 20 millones en todos los trabajos realizados en las zonas asignadas por el contrato de operación. La Sun Oil ha perforado sin éxito en el Altiplano, en la zona denominada La Joya, y posteriormente en las proximidades de San Andrés de Machaca.

Manifestó que su persona y los técnicos de su compañía le asignan muchas posibilidades de éxito a toda el área comprendido dentro de la denominada Faja Subandina.

Los estudios previos a la perforación han determinado la presencia de zonas con contenido de hidrocarburos, "pero éstos deben ser confirmados con la perforación", afirmó el representante de Sun Oil.

La firma debió confrontar muchas dificultades para llegar al área de perforación por la falta de infraestructura. Los materiales y equipos fueron transportados desde La Paz y Oruro hasta Puerto Villarroel, para proseguir por vía fluvial a través de los ríos Ichilo, Mamoré, y Beni, para finalizar el traslado por Guayaramerín, Riberalta, Rurrenabaque y Tuichi, finalmente.

El equipo mayor de perforación fue trasladado hasta la zona en un avión Hércules, que realizó 60 vuelos transportando alrededor de 800 toneladas de equipos y materiales.

ELECCIONES.- Washington, 29 (AP). - El Presidente Gerald Ford no ha elegido aún compañero de fórmula, ante la posibilidad de ser nominado candidato por el Partido Republicano de EE.UU. (Radiofoto AP)

Grave parálisis afecta al Gral. Velasco Alvarado

WASHINGTON, 29 (AP).- El ex-presidente del Perú, Juan Velasco Alvarado, no había podido superar aún la crisis provocada el lunes por un derrame cerebral que paralizó algunos de sus órganos viales.

Un portavoz del hospital de la Universidad de Georgetown dijo que la situación era "reservada," término que en la practica local significa que el paciente sigue en una condición delicada que no se desea definir publicamente.

El general de 66 años entro así en el tercer día de su batalla por la vida sin una clara definición del proceso.

En fuentes competentes se dijo que el lado derecho de su cuerpo sigue paralizado pero que no ha perdido la facultad del habla ni el conocimiento.

Sin embargo los medios han prohibido las visitas particulares que se permitieron en el primer día, sosteniendo que ello entraba el proceso de la recuperación.

Si la situación que afecta a Alvarado evolucionara favorablemente la recuperación podría tomar tres semanas. El índice de mortalidad por el mal es sólo del 35 por ciento, según los especialistas.

El derrame fue el último golpe sobre el paciente que había venido aquí hace algún tiempo en busca de un aparato ortopédico que le permitiera recuperar la movilidad que perdio después de que se le amputara la pierna derecha en 1973

Su cuadro clinico registra una enfermedad bronquial de naturaleza nunca antes precisada, la ruptura subsiguiente de una arteria a la altura del abdomen que produjo una hemorragia interna que debio ser tratada mediante una intervención quirúrgica. y un coagulo que condujo a la amputación al crearse una situación gangrenosa.

Según el BID

Bolivia ocupa penúltimo lugar en concentración de población urbana

WASHINGTON, 29 (AP).- Un análisis demográfico de la América Latina indica que Venezuela ha pasado a ser la sociedad más urbanizada de la región pues la población concentrada en sus ciudades que en 1960 era del 66.7 por ciento pasó a representar el año pasado el 82.6 por ciento.

La Argentina cedió levemente su primacía con el 82.5 por ciento pero el proceso venezolano indicaba una mayor aceleración hacia el urbanismo pues el 73.6 por ciento de la población argentina vivía ya en las ciudades hace 15 años.

Sólo en Guatemala se ha producido un proceso de retorno al campo pues la población urbana que en 1960 representaba el 36.3 por ciento bajó al 31.5 por ciento el año pasado.

En el Uruguay se registró una estabilización de los movimientos migratorios internos pues la población urbana representó un 80.8 por ciento durante los tres lustros analizados.

Los mayores cambios en la estructura demográfica ocurrieron en el Perú donde el sector urbano pasó del 46.2 al 63.5 por ciento, el Brasil del 46.1 al 61.5 por ciento, y Colombia del 48.2 al 66.8 por ciento.

La evolución de Chile fue una versión más moderada del proceso venezolano al pasar de 67.8 al 80.5 por ciento con lo que se situó como la cuarta sociedad urbana latinoamericana después del Uruguay.

La sociedad menos urbanizada de la región siguió siendo Haiti pues sólo el 22.0 por ciento de su población vive en las ciudades. Luego viene BOLIVIA con el 30.9 por ciento y Guatemala con el 31.4 por ciento, y Honduras con el 32.5 por ciento.

Los siguientes son los porcentajes y las cifras en millares, correspondientes a los censos disponibles que acaban de ser compilados por el Banco Interamericano de Desarrollo.

	1960		1975	
Venezuela	4.901	66.7	9.901	82.6
Argentina	14.676	73.6	20.645	82.5
Uruguay	2.006	80.8	2.233	80.8
Chile	5.222	67.8	8.255	80.5
Colombia	7.420	48.2	15.647	66.8
Perú	4.630	46.2	9.911	63.5
Brasil	32.596	46.1	65.858	61.5
México	17.705	50.7	36.807	61.2
Trinidad	325	39.2	620	56.6
Jamaica	381	23.7	1.066	52.9
Nicaragua	545	38.4	1.117	52.1
Panamá	441	41.5	841	50.4
Barbados	940	40.3	110	45.0
Dominicana	914	30.1	2.190	46.3
BOLIVIA	1.024	26.8	1.741	30.9
Costa Rica	410	32.7	840	42.2
Ecuador	1.515	34.9	2.808	42.0
El Salvador	935	38.4	1.636	39.8
Paraguay	605	35.4	956	36.1
Honduras	449	22.8	881	32.5
Guatemala	1.325	33.6	1.336	31.4
Haiti	568	15.0	1.008	22.0

Las estadísticas indican que la población urbana de la América Latina casi se duplicó en los últimos 15 años al saltar de los 98.686 a los 186.906 millones. lo cual es un aumento de 88.317.

Así, la población de la región, que en 1966 era algo menos de la mitad, el 49.4 por ciento, se acercó a las dos terceras partes al configurar el 61.8 en 1975.

Enorme zona devastada por terremoto en China

as pérdidas serían cuantiosas.- No hay formación sobre el número de víctimas

OKIO, 29 (AP).- Aumentan indicios de una gran de- ción causada por un sto en la ciudad de han, en el nordeste de mientras Pekín itaba el aspecto de un e campamento de damni- s que viven y cocinan en alles para evitar las uencias de posibles ores secundarios. davia no había in- ción oficial sobre cifra de as y no se cree que la pero la agencia Hsinhua ue Tangshan, una ciudad rial de un millón de as, "sufrió daños y pérdi- extremadamente cuan- " en el terremoto de ayer. a prensa japonesa informó e Pekín que los seis ses heridos al derrum- el hotel de tres pisos de ahan en el que estaban festaron que "se bararon la mayoría de los os que teníamos a la

n miembro de la misión a japonesa murió y otros esaparecieron.

ambién informó la prensa esa que los 23 miembros de delegación de amistad francesa que regresaron anoche a Pekín desde Tangshan tenían la impresión que Tangshan resultó completamente destruida. También indicaron que una mujer francesa fue muerta por una pared que se derrumbó en otro hotel.

Los sobrevivientes japoneses dijeron que cuando empezaron a sentir el temblor tuvieron tiempo para pensar en huir del edificio o protegerse debajo de las camas. Pero luego la sacudida se hizo tan fuerte que no podían mantenerse parados.

"Caímos con el tercer piso y lo único que supimos después fue que estábamos entre escombros", dijeron a funcionarios de la embajada.

Agregaron que aparentemente hubo algunos muertos entre los funcionarios chinos que se alojaban en el segundo piso del hotel.

El epicentro del violento terremoto fue calculado cerca de Tangshan, a 160 kilómetros de Pekín, y también hubo víctimas en Pekín y en Tientsin, uno de los principales centros comerciales y de transporte al sudoeste de Tangshan.

Se temía por los trabajadores del turno nocturno de la mina de carbón Kailun, la principal de Tangshan.

El corresponsal en Pekín de la agencia Kyodo, Tadashi Ito, dijo que la capital presentaba el aspecto de un pueblo de refugiados con sencillas tiendas de campaña alineadas en ambos lados de las calles.

Los residentes llevaron sus camas y sillas a las tiendas, cuelgan las ropas que lavan entre los árboles y cocinan con artefactos de querosene, informó.

Ito agregó que los daños en distintas zonas de Pekín parecían más graves ahora que en los primeros momentos. Las paredes de barro y las viejas construcciones de ladrillo se derrumbaron, y los escombros se esparcieron por todas partes.

Informó que la estabilidad de muchos grandes edificios peligra, inclusive una gran torre, por lo que hubo que cercar las zonas. Muchas tiendas permanecieron cerradas.

Kyodo también indicó que "se informó de daños de considerable magnitud en Tientsin".

El ex Primer Ministro

(Pása a la página 11)

EMBAJADOR.- París, 29 (AP) - El Presidente francés, Valery Giscard D'Estaing, aparece junto a Cecil B. Williams, izquierda, nuevo embajador de Barbados. El diplomático presentó hoy sus credenciales. (Radiofoto AP)

Controversia sobre pena de muerte en prensa francesa

Fue guillotinado asesino convicto de una niña

PARIS, 29 (AP).- La prensa francesa reacciona hoy emocionalmente ante el ajusticiamiento en la guillotina del asesino convicto de una niña. Algunos periódicos opinan que fue un castigo justo mientras que otros exigen la abolición de esa pena.

"L'Aurore" dice que la ejecución ayer de Christian Ranucci, de 21 años, en la guillotina de una carcel de Marsella, por haber asesinado a puñaladas a María Dolores Rambla, de ocho, estuvo "de acuerdo, por el momento, con el sentimiento general del pueblo francés".

"L'Est Eclair", de Troyes, opina que lo único impropio respecto a la ejecución de Ranucci es la "exageración de ciertos partidarios de abolir la pena capital que prefieren presentar como víctimas infortunadas los condenados a la pena de muerte, pero olvidan la tristeza de las familias de aquellos a quienes asesinaron".

"Nice-Matin" comenta que la única forma verdadera de determinar si los ciudadanos franceses favorecen la pena capital es mediante un referéndum, pero que esta solución "es rechazada por quienes se oponen a la pena de muerte. Saben muy bien cual sería el resultado".

"L'Est Republicain" de Nancy dice: "Los asesinos de niños no deberían esperar piedad alguna. Si la ejecución de Christian Ranucci tiene algun significado , es precisamente ese". El periódico añade que tampoco debe haber clemencia "en el caso de quienes asesinan a ancianos".

El periódico izquierdista "Rouge" comenta que "la máquina que acaba de funcionar tan nefastamente, es sólo la consecuencia lógica de la situación política que conocemos".

Agrega que desde la elección del Presidente Valery Giscard D'Estaing hace dos años, Francia se encuentra "en una campaña permanente de seguridad", y que para consolidar su poder el presidente ha recurrido a "las medidas más reaccionarias".

"Le Quotidien" de París dice que Giscard D'Estaing sabía que si perdonaba a Ranucci se exponía a "echarse a la opinión pública contra él".

"Si la izquierda no hubiera obtenido tan impresionantes ganancias en los últimos meses, si la mayoría no estuviera afectada por divisiones internas, quizás Christian Ranucci no habría sido ejecutado ayer por la mañana", dice el diario.

La ejecución de Ranucci fue la primera desde que Giscard D'Estaing asumió el cargo hace dos años y la vigésimo segunda en dos décadas.

Como candidato presidencial en 1974, Giscard D'Estaing dijo que sentía "profunda aversión por la pena capital", y el año pasado lo demostró al perdonar a un asesino condenado a la pena de muerte.

Empero, rechazó una solicitud de clemencia en el caso de Ranucci, y aún no ha tomado una decisión respecto a un tercer hombre recluido en el pabellón de los condenados a muerte en una cárcel de Bijon por haber asesinado a una mujer de 83 años de edad.

Ultimas de la noche

DELEGADOS

- WASHINGTON, 29 (AFP).- El senador Richard Schweiker, candidato a la vicepresidencia norteamericana si Ronald Reagan es designado candidato presidencial republicano, obtendrá pocos delegados para apoyar esta fórmula en su propio estado de Pensylvania, estimaron hoy aquí los observadores.

CARCEL

- BUENOS AIRES, 29 (AFP).— Un reducto que era utilizado por "elementos subversivos" para alojar a personas secuestradas fue descubierto por efectivos del Ejército en Buenos Aires, se anunció hoy.

GOBIERNO

MOSCU, 29 (AFP).— El Secretario General del Partido Comunista Soviético, Leonid Brezhnev, condenó "la ingerencia de ciertos países occidentales en la formación del gobierno italiano", según anunció hoy aquí la Agencia TASS.

ISRAELIES

- BUENOS AIRES, 29 (AFP). El embajador israeli en Buenos Aires, Ram Nirgad, visitó hoy al canciller argentino para interesarse por la situación de cinco ciudadanos israelies que fueron detenidos en Córdoba.

Dirigentes peronistas formaron un "ateneo" en Buenos Aires

Su propósito es reagrupar al peronismo

UENOS AIRES, 29 (AP).- altos dirigentes del ismo acaban de constituir Ateneo", en la primera orización concreta de acti- de esa fuerza política, jada del poder por las as Armadas el 24 de .

"Ateneo" no tiene aún re y sus objetivos son, mente, de tipo cultural y lítico, a fin de no violar el o del gobierno militar que e y castiga toda forma de dad partidaria.

ero sus organizadores eron que el propósito del es constituir un "polo de convergencia" para el derrotado y alicaído peronismo.

Los inspiradores de Ateneo son el ex Presidente provisional del Senado, Italo A. Luder y los ex cancilleres Angel F. Robledo y Manuel Araux Castex. Pertenecen al sector "antiverticalista" del peronismo que procuró infructuosamente convencer a la ex Presidenta Isabel Perón de la necesidad de rectificar cursos y políticas a fin de superar una crisis que finalmente epilogó en el golpe militar de marzo. La señora de Perón era nominalmente la jefa del peronismo. Está detenida y procesada desde el 24 de marzo, al igual que muchos de sus principales colaboradores, especialmente del sector peronista de derecha que apoyó en todo momento.

Fuentes peronistas manifestaron que consideran definitivamente eclipsada la estrella política de Isabel Perón y que estiman sumamente improbable de que en el futuro constituya un "factor de poder" dentro del ex oficialismo. "El apellido Perón conserva mucho de su mágico atractivo, pero pocos olvidan que Isabel y su asesor José López Rega son los

(Pasa a la página 9)

Arroceros cruceños piden apoyo de las autoridades

SANTA CRUZ, 29 (PRESENCIA). Los campesinos de la zona San Pedro, ubicada al norte de este departamento, han designado una comisión para que se haga presente en la sede de gobierno, a fin de plantear la solución de una serie de necesidades.

Los comisionados son portadores de un memorial dirigido al Ministro de Asuntos Campesinos y Agropecuarios en el que se indica que es la reiteración de un pedido anterior. Los requerimientos están planteados en los siguientes cinco puntos :

"1. Pedimos que los fondos destinados por USAID para la zona de San Pedro se utilice inmediatamente para los fines que originalmente fueron acordados :

a) Camino ripiado Chané-Piraí.

b) Construcción de escuelas

c) Construcción del Hospital General y postas sanitarias en toda la zona, así como perforación de pozos para dotar de agua potable a la población.

d) Escuela Agropecuaria—técnica, complementada con la Granja Piloto.

2. Con relación a FENCA solicitamos que :

a) Se estudie a nivel de ministerios y dirigentes arroceros, cooperativas, centrales, subcentrales de núcleos de las zonas arroceras para conseguir la reorganización de FENCA a la brevedad posible.

b) Revisión a los fondos retenidos por FENCA procedentes de los productores arroceros, pedimos que se destinen el 50% de los mismos a educación y organización de cooperativas, bajo el control de los dirigentes de las mismas zonas.

3. Con referencia a ENA, dejamos constancia y hacemos notar que :

a) Las grandes pérdidas de arroz en los ingenios por falta de organización por parte de ENA en las compras.

b) Incumplimiento del acuerdo suscrito por el Ministerio de Industria y Comercio y de Agricultura y Asuntos Campesinos que prescribe el pago al contado por el arroz entregado en los ingenios, la prueba es que a los productores arroceros de la zona se nos debe el 50% todavía.

c) Hay necesidad de construir silos en nuestra zona que es la más productiva del país.

4. DESARROLLO DE COMUNIDADES debe tomar parte activa en nuestra zona ya que hasta la fecha las obras las hemos construido por nuestra propia cuenta.

5. SERVICIO NACIONAL DE CAMINOS del que no conocemos labor alguna y desconocemos que en nuestra zona haya hecho algo en nuestro favor. El mantenimiento de más de 100 kms. lo hacemos con nuestra propia máquina (motoniveladora). Si se toma en cuenta que caravanas de tronqueros, cañeros y nuestros arroceros entran y salen de la zona, es justo recibir atención adecuada.

Una vez más queremos pedir a usted la solución efectiva de este petitorio apelando a su alta sensibilidad social y gran capacidad ejecutiva y no dudamos que en breve tiempo veremos la iniciación de obras en nuestra zona, tierra del porvenir y donde hombres sencillos pero con voluntad férrea estamos construyendo la Patria del mañana".

Cumplió una visita a Trinidad el embajador de Yugoslavia

TRINIDAD 29 (PRESENCIA) - El Embajador de Yugoslavia, Iztok Zagar, arribó a esta ciudad en compañía de su esposa, "en una visita de cortesía y de confraternidad", según hizo conocer.

Las autoridades le dieron la bienvenida, habiendo destinado el Prefecto una reunión especial en la cual el diplomático eslavo, después de presentar el saludo de su pueblo, mostró disposición de acercamiento con el medio. El Prefecto le hizo conocer por su parte la satisfacción de tener en el Beni, esta vista tan interesante.

La Alcaldesa, les declaró Huéspedes de Honor, depar-tiendo algunos minutos con el Embajador Zagar y su esposa, posteriormente les hizo conocer algunos paseos que impresionaron agradablemente al diplomático.

Entre sus visitas, estuvieron la Universidad, donde luego del saludo al Rector, conoció las instalaciones, los laboratorios y las aulas de estudios y otras dependencias.

El Comandante de la Sexta División de Ejército, fue también objeto de la visita del visitante extranjero con quien compartió algunas opiniones de interés para el pueblo boliviano y también para la entidad castrense.

En sus últimas reuniones, estuvo en el Comité de Obras Públicas y Desarrollo del Beni, en donde su titular, en reunión con el cuerpo técnico le interiorizó de algunos planes y proyectos que se encuentran en ejecución y de otros que están dentro del plan Operativo del presente año, como del Plan Quinquenal.

El Sr. Zagar, tanto en la Universidad como en el CORBENI, se interesó por las obras que se encuentran en los programas de trabajos, habiendo ofrecido posibilidades de intercambio técnico-profesional y asesoramiento, una vez que se llegue a la suscripción de un convenio bilateral.

Impresionado por la belleza de la naturaleza, el visitante se interesó demasiado por restos de cerámica que encontró en su visita a la Granja Experimental del organismo de desarrollo, por las experiencias que se hacen con el sembrado de hortalizas, pero mucho más por las muestras arqueológicas recogidas de una loma artifical que se encuentra en las inmediaciones.

Después visitó el río Mamoré para conocer este camino por donde se abastecen la mayor parte de los pueblos que están influidos por las aguas de su caudal.

Agradecen donación a colegio de Carabuco

Ha visitado nuestra redacción la Reverenda Madre Ana Gerónima Viola, Directora del Colegio Rigoberto Paredes de la localidad de Carabuco, provincia Camacho, para expresar su agradecimiento al Presidente de la República, por la entrega de cincuenta mil pesos para el amurallado del establecimiento.

Según indicó la mencionada religiosa, el Presidente Banzer ofreció hacer nuevos aportes para mejorar las condiciones en que siguen sus estudios los numerosos alumnos del mencionado establecimiento educacional.

Inauguran mañana juzgado de partido en Copacabana

Con asistencia del Presidente de la Corte Superior del Distrito de La Paz, Dr. Modesto Burgoa; del Subsecretario de Justicia, Dr. Gastón Ledezma Rojas, y la Corte en Pleno, será inaugurado este sábado, en Copacabana, el primer juzgado de Partido en la vida institucional y jurídica de esta importante población.

El programa a cumplirse con este motivo es extenso, de él extractamos lo siguiente:

- Misa de acción de gracias y bienvenida; - Ordenanza Municipal, declarando huéspedes ilustres ; Palabras de bienvenida por el Sub-prefecto Cnl. Angel Morales; - Explicación de la necesidad del juzgado de Partido, por la Dra. Carmen Aliaga A.; - Discu so del Presidente de la Corte Superior del Distrito de La Paz.; Dr. Modesto Burgoa Vera ; Entrega de una plaqueta, donada por Alfredo Peralta, a nombre del Vecindario de Copacabana, y palabras alusivas por el Presidente de la Junta de Vecinos, Roberto Suxo.; - Entrega de un cheque por $b. 6.000, donado por la familia Mena Morales; - Manifestación popular y recepción social.

Oruro: Será instalada hasta fin de año fábrica de carburo de tungsteno

ORURO, 29 (PRESENCIA).- La fábrica de sintetizados de caburo de tungsteno originalmente proyectada con la sola intervención de la empresa privada con la participación de la Corporación de Desarrollo de Oruro podría estar instalada hasta fines del presente año.

Para este efecto, se conformaría una sociedad anónima entre la firma SINBOL y la Corporación de Desarrollo de Oruro, de acuerdo a las informaciones proporcionadas por personeros de esta entidad, a su retorno de la sede de gobierno.

CORDEOR, actualmente andiza los antecedentes relativos a esa fábrica, en cuya organización, también participarán, en sus diversas fases, la Corporación Andina de Fomento e inversionistas del sector privado.

La inversión inicial en la instalación de la planta está calculada en 500.000 dólares. El costo total se calcula en unos 2.000.000 de dólares. Los sinterizados de carburo de tungsteno se utilizan en la industria minera. Oruro, por ser centro minero y estar próximo a los principales distritos mineros del país, así como por las facilidades de transporte y comunicaciones que ofrece, es considerado como el lugar ideal para la ubicación de la citada planta.

En la posibilidad de que SINBOL tuviese dificultades para integrarse a la sociedad propuesta, con retraso del arranque de la obra, en un tiempo más corto, se dijo que la Corporación de Desarrollo de Oruro, que se encuentra sumamente interesada en llevar adelante los programas de industrialización de este distrito, estaría en condiciones de concretar por sí sola y con su financiamiento total la instalación de la planta.

Se impuso en Potosí condena de cárcel a narcotraficantes

POTOSI, 29 (PRESENCIA).- Ricardo Revollo Aguilar, Simón Aramayo Rivas, Juan Carlos Moscalin y Jaime Revollo Aguilar fueron condenados a prisión por tráfico de narcóticos.

La información está contenida con detalle en el semanario EL SIGLO, vocero que da cuenta que, en primera instancia, el Juez del Plenario de la Causa René Berindoague, impuso condena de 15 años, de reclusión en la cárcel local, denominada de Santo Domingo

Según la información, es la primera vez que en Potosí se conoce una sentencia por tráfico de estupefacientes, cuya historia comenzó el 10 de diciembre pasado, cuando las diligencias fueron remitidas a la Policía Judicial, dando cuenta de siete detenidos en Villazón, frontera con la República Argentina.

El sumario criminal, se elevó al Plenario de la causa el 16 de enero del año que corre y el sábado 24 último, se dictó el fallo en primera instancia.

Siguiendo el detalle de "El Siglo", de los cuatro condenados a sufrir 15 años de cárcel, solamente guardan reclusión Ricardo Aguilar 45 años de edad, argentino y Simón Aramayo Rivas, 32 años, nacido en La Quiaca, Argentina.

Juan Carlos Moscalin y Jaime Revollo Aguilar, se encuentran prófugos.

Doroteo Aramayo Rivas, condenado a 10 años de prisión, natural de Villazón tiene 60 años de edad, se encuentra también prófugo.

La condena a los narcotraficantes ha sido recibida con expectativa en la Villa Imperial, y según las leyes penales, si en el lapso de 2 días, posteriores a la notificación las partes no apelan, el fallo será elevado en consulta a la Corte Superior de Distrito, para luego ejecutarse la sentencia.

En torno al decomiso que originó la detención, "El Siglo" expresa que "efectivos de la GNSF descubrieron una fábrica de cocaína en Corral Blanco, cerca de Villazón y otra en Camargo, Provincia de Cinti, recogiendo en ambos operativos 2.042 gramos de sulfato de cocaína, que posteriormente fueron depositados en el Banco del Estado de Potosí.

Dillman inició novedosa campaña de publicidad

COCHABAMBA, 29 (PRESENCIA).- Una interesante promoción publicitaria inició la Fábrica de Conservas Dillman, para realzar las fiestas de la próxima navidad.

Con el nombre de "La Alhombra" Mágica," la promoción se lanzó al país en procura de brindar valiosos premios a sus favorecedores.

PREMIOS

La fábrica Dillman, de acuerdo a lo indicado por sus ejecutivos, otorgará dos valiosos premios para el público consumidor: Primer Premio. Dos pasajes con los gastos pagados para un viaje a la vuelta al mundo, con las siguientes escalas: Madrid, Roma, Atenas, El Cairo, Teherán, Nueva Delhi, Tokio, Honolulu, México D.F. y retorno a Bolivia.

El segundo premio consiste en dos pasajes para una vuelta al mundo por la siguiente ruta: Madrid, Vitirta, Angoulome, Rouen, Londres, París, Ginebra, Venecia, Florencia, Roma, Pisa, Niza, Nimez, Barcelona y retorno a Bolivia.

Dos pasajes a Miami con gastos pagados y a Buenos Aires, de la misma manera. Los ganadores se concederán luego de un sorteo de cupones, que se entregarán en los distribuidores de productos Dillman.

El sorteo se efectuará el próximo 4 de diciembre, en una emisora de la Capital.

CAJAS FUERTES importadora FERNANDEZ CASILLA 3124 JENARO SANJINES 459 TEL 4.5219

Campaña sanitari en Vallegrande

VALLEGRANDE (PRESENCIA).- La Alc Municipal de esta ciudad i una campaña para el ...loramiento actual del sis de alcantarillado y saneam ambiental especialmente e calles Daniel Salamanca que desde hace años era peligroso foco de infección.

Mediante un convenio e los mencionados veci Alcaldía Municipal, Puesto tar de Ejercito y la Coopera de Servicios Públicos "Mo Claros Ltda" se facilitará a habitantes de esas arterias materiales necesarios p construcción de alcantari domiciliario y saneami ambiental.

Para ese objetivo la Alc donará en forma gratuita ar y ripio, por su parte, los e vivos de la zona utilizar borarán en los trabajos pectivos, mientras que cooperativa dotará de los temas sanitarios, a facilid de pago. El proyecto ha me do amplio respaldo.

El Alcalde Municipal, Cabrera Alvarez, dijo que autoridad ha determin iniciar esta campaña en o sectores, para que los recla se solucionen a la breve posible, siempre y cuando vecinos presten amp cooperación.

Instituto de Aprendizaje Oblato presenta exposici

ORURO, 29 (PRESENCIA).- Con una exposición de trabajos logrados por las alumnas durante la pasada gestión, terminaron los exámenes correspondientes al primer semestre, en el Instituto Boliviano de Aprendizaje Oblato (I.B.A.) que dirige la profesora Elsa Villafuerte.

Los trabajos efectuados por las alumnas merecieron felicitaciones de parte de la Supervisora de Educación de Adultos, profesora Justina Soza de Fernández , así como de las delegadas encargadas de recibir las pruebas finales Rosa Helena Pérez y Lily de Roque profesoras del Instituto Boliviano de Aprendizaje Ballivián.

El IBA Oblato, dentro de los establecimientos de su índole, es uno de los más prestigiosos del país, por su constante superación y la calidad de la enseñanza que imparte a sus clientes de almunas y alumnos. En la pasada exposición industrial de artesanía, efectuada en Cochabamba, consiguió varias distinciones.

La directora, profeso Villafuerte, señaló que el fuerzo mancomunado de p fesoras y alumnas es el fac principal para conseguir e resultados halagüeños, pr cipalmente en el pasa semestre, pese al adelanto de vacación invernal.

En el informe prestado a Supervisora Soza de Fernánd destacó los esfuer económicos que se hicieron pr adquirir materiales y objetos fin de mejorar la enseñan Dijo que se facilita a l alumnas, el uso de la coci eléctrica, máquinas de te industriales, máquinas de cos eléctrica.

Reiteró la decidi cooperación que recibe el plantel de profesores, par mantener el óptimo niv educacional del instituto, tando entre ellos a los maestr Epifania Adrián, Judi Cáceres, Andrónico Mareñ Adelaida de Murillo, Ladisl Laura, Félix Mollo, María Chávez, Bertha de Anay Amalia de Carreño.

Lotería Nacional de Beneficencia y Salubridad

Coordinación Laboral

Servicio de Transporte al personal

Se convoca a los propietarios de microbuses en la ciudad de La Paz, a la presentación de sus propuestas para el servicio de transporte en los horarios de ingreso de oficina al Personal de Lotería Nacional de Beneficencia y Salubridad.

Las propuestas deberán ser presentadas a la Coordinación Laboral de Lotería Nacional hasta horas 16.00 del día 2 de agosto de 1976.

La Paz, julio de 1976

Solicitan instalación de planta térmica en Piraimiri

SUCRE, 29 (PRESENCIA) - En los últimos días las emisoras de la ciudad difundieron numerosos comunicados de entidades cívicas y agremiaciones sindicales, de la capital y provincias, que solicitan la instalación de la planta térmica en el campo petrolero de Piraimiri.

Versiones no oficializadas en fuentes de la Empresa Nacional de Electricidad y Yacimientos Petrolíferos Fiscales Bolivianos, se refieren a la posibilidad de instalar una nueva planta térmica, en la ciudad de Camiri, cuya primera localización "había sido el campo de Piraimiri".

Una comisión de autoridades y representantes cívicos de Monteagudo llegó a esta ciudad para solicitar información y proseguir trámites "a fin de conseguir que el proyecto se ejecute en Chuquisaca".

El Gerente de la zona sud de ENDE, Gastón Mendizábal expresó a los delegados que la planta térmica tiene dos alternativas de localización correspondiendo la elección a los ejecutivos de la oficina central de Cochabamba.

La representación de Monteagudo se trasladó de inmediato a dicha ciudad, para solicitar antecedentes y justificar "técnicas y económicamente que la nueva planta debe levantarse en Piraimiri".

Entretanto, los pronunciamientos en favor de aquella iniciativa continuaban llegando a las emisoras, argumentando el desarrollo de las zonas comprendidas en las provincias Luis Calvo y Hernando Siles de Chuquisaca.

FANCESA Y CONALDE

Hasta el presente, casi la totalidad de las agrupaciones sindicales, Cámaras de Industria y Comercio, entidades cívicas de la capital y provincias y personas particulares en algunos casos, dieron a conocer su opinión sobre la ampliación de la fábrica de cemento de Sucre.

Es unánime la opinión para solicitar al Presidente de la República su intervención, instruyendo la agilización de los trámites de crédito.

Los comunicados se refieren igualmente a la rehabilitación de CONALDE que será posible con la otorgación de un crédito para ser utilizado como capital de operación y un tratamiento más blando en sus obligaciones pendientes.

Autoridades piden pavimentado de camino Oruro-Vinto-Machacamarca

ORURO, 29 (PRESENCIA) - La preocupación de las autoridades y habitantes de la Tierra de Pagador, por la pronta conclusión del pavimentado de la carretera Oruro-Vinto-Machacamarca, ha adquirido carácter permanente, debido a que el retraso que lleva la obra está conspirando seriamente contra los planes de industrialización del Departamento.

Varias notas, oficios y telegramas han sido remitidos exponiendo la inquietud de los orureños, a las autoridades gubernamentales. Inclusive se ha acudido ante el propio Presidente de la República, para solicitarle su intervención en la solución del problema.

Reiterando esa preocupación, el Prefecto envió al Ministro de Transportes y Comunicaciones, mayor Julio Trigo Ramírez, el siguiente telegrama:

"Nombre autoridades, instituciones y pueblo Oruro me permito representar nuevamente a su autoridad para que Empresa Petricevic inicie inmediato asfaltado carretera Oruro-Vinto-Machacamarca, mismo que debió ser entregado el 6 de agosto 1975 y posteriormente se dio plazo 10 de febrero 1976 punto Incumplimiento perjudica intereses Departamento, particularmente instalación planta pesticidas y otras punto Hasta momento el suscrito y autoridades han representado en tres ocasiones mediante memoriales y oficios asimismo a S.E. Presrepública punto Insinuamos respuesta".

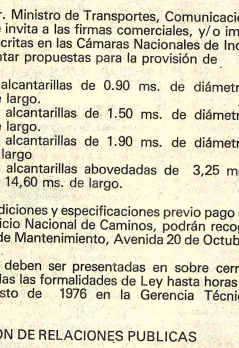

- REACONDICIONADAS. Dentro de su programa de trabajos urbanos, la Alcaldía de Oruro ha programado el reacondicionamiento de numerosas calles que durante varios años debieron soportar el paso de vehículos de alto tonelaje. Todas ellas están siendo pavimentadas.

Servicio Nacional de Caminos

CONVOCATORIA A PROPUESTAS Nº. 13/76

Provisión de chapas metálicas corrugadas para alcantarillas

Por orden del Sr. Ministro de Transportes, Comunicaciones y Aeronáutica Civil, se invita a las firmas comerciales, y/o importadoras legalmente inscritas en las Cámaras Nacionales de Industria y Comercio a presentar propuestas para la provisión de

a) 100 (cien) alcantarillas de 0.90 ms. de diámetro por 14,60 ms. de largo.
b) 20 (veinte) alcantarillas de 1.50 ms. de diámetro por 14,60 ms. de largo.
c) 30 (treinta) alcantarillas de 1.90 ms. de diámetro por 14,60 ms. de largo
d) 15 (quince) alcantarillas abovedadas de 3,25 ms. por 2,25 ms. por 14,60 ms. de largo.

El pliego de condiciones y especificaciones previo pago de $b. 100 en Caja del Servicio Nacional de Caminos, podrán recoger de la Gerencia Técnica de Mantenimiento, Avenida 20 de Octubre Nº. 1824 (interior).

Las propuestas deben ser presentadas en sobre cerrado y lacrado, llenando todas las formalidades de Ley hasta horas 17.oo del día 26 de Agosto de 1976 en la Gerencia Técnica de Mantenimiento.

DIVISION DE RELACIONES PUBLICAS

Yacimientos Petrolíferos Fiscales Bolivianos

SEGUNDA CONVOCATORIA

LICITACION PUBLICA Nº. 14/76

Estación de servicio "San Pedro"

Se invita a las Empresas Constructoras del país, de primera y segunda categoría, legalmente inscritas en el Ministerio de Transporte y Comunicaciones y en la Cámara Boliviana de la Construcción, a presentar propuestas para la construcción de una Estación de Servicio para expendio de productos carburantes en la zona "SAN PEDRO" de la ciudad de La Paz.

Los interesados se servirán pasar por nuestra Secretaría de la Junta de Adquisiciones y Contrataciones, 4to. piso Oficina Central en la calle Bueno Nº. 185, para retirar el Pliego de Especificaciones Técnicas y planos de construcción , previa cancelación de $b. 1.500.00 en la Sección Caja 3er. piso.

Las propuestas en sobre lacrado, sellado y con las formalidades legales, se recibirán hasta el día 12 de agosto de 1976, a hrs. 18.00 en las Oficinas de la Secretaría de la Junta de Adquisiciones y Contrataciones.

La Paz, 26 de Julio de 1976

Ing. Rolando Prada M.,
GERENTE GENERAL

Yacimientos Petrolíferos Fiscales Bolivianos

SEGUNDA CONVOCATORIA
LICITACION PUBLICA Nº 12/76

Construcción de Viviendas en la localidad de General Campero

Se invita a las Empresas Constructoras del país, de primera y segunda categorías, legalmente inscritas en el Ministerio de Transportes y Comunicaciones y en la Cámara Boliviana de la Construcción , a presentar propuestas para la construcción de Viviendas en la localidad de General Campero, Departamento de La Paz.

Los interesados se servirán pasar por nuestra Secretaría de la Junta de Adquisiciones y Contrataciones, 4to. piso oficina central en la calle Bueno Nº. 185, para retirar el Pliego de Especificaciones Técnicas y planos de construcción, previa cancelación de $b. 300.00 en la sección Caja, 3er. piso.

Las propuestas en sobre lacrado, sellado y con las formalidades legales, se recibirán hasta el día martes 17 de agosto de 1976, a hrs. 18.00 en las Oficinas de la Secretaría de la Junta de Adquisiciones y Contrataciones.

La Paz, 27 de Julio de 1976

Ing. Rolando Prada M.,
GERENTE GENERAL

Universidad Boliviana "San Francisco Xavier"

CONVOCATORIA Nº6| 76

Por orden superior y la correspondiente autorización de la Honorable Junta de Almonedas Universitaria, se convoca a propuestas, a las firmas nacionales o extranjeras con representación en el país, para la provisión de un vehículo con las siguientes características :

- Capacidad máxima 60 qq (3 toneladas)
De cuatro ruedas.
Transmisión de gemelas en ruedas traseras.
De cuatro velocidades con Dual.

La presentación de propuestas será hasta el día Viernes 20 de Agosto, previo cumplimiento de las formalidades de Ley, en la oficina de Dirección General Administrativa, donde podrá recabarse la información necesaria.

Sucre, 22 de Julio de 1976

Jaime Díaz Baldiviezo
Secretario

Vo.Bo. Dr. César Tito Meleán
SECRETARIO GENERAL

Guía Profesional

Médicos

Dra. SONIA A. OCAMPO GINECOLOGIA-OBSTETRICIA

Estudios universitarios y especialización Brasil, y México.

Atiende Prenatal, partos, enfermedades de señoras, planificación familiar.

Consultorio Ayacucho 208 1er Piso. Edificio Flores horas 15-19 Teléfonos 25459 Domicilio 43429.

DR. ALFREDO RAMIREZ TORRICO CIRUJANO UROLOGO

Estudios especialización Universidad de Chile.

Cirugía y enfermedades de riñones, vejiga, próstata, genitales, infertilidad, venéreas, etc. Avenida Camacho 1377 Teléfonos 57219 - 64817.

Consultas: Horas 14-19; sábados 10-12.

DR. ERLAND PACHECO PESA
Internista-Endocrinólogo

Bocio, obesidad, infertilidad, diabetes, trastornos del crecimiento, menopausia y climaterio. Medicina Interna. Consultorio Av. Arce 2290 Teléfono 20987 Domicilio 41596 Horas 17 a 19.30

DR. HARRY TRIGOSSO TAPIA NEUROLOGIA ELECTROENCEFALOGRAFIA

España, Brasil, Italia

Enfermedades del Sistema Nervioso, Epilepsias, Cefaleas, Parkinson, Vasculocerebrales, Alteraciones del Lenguaje, Enuresis, Neuromusculares. Ecuador 2052 Teléfonos 41109 - 82802. Favor reservar hora.

Dra. RUTH MALDONADO BALLON GINECOLOGIA OBSTETRICIA

Prenatal, Partos, Esterilidad, Planificación familiar. Flujos vaginales, anormales, Hemorragias. Cirugía especializada.

Tumores mamarios. Prevención del Cáncer uterino.

CONSULTORIO: Mariscal Santa Cruz 1322 - TARDES 13.30 a 19.30.

Reservar hora: Teléfono 50040.

DR. ALBERTO MARIACA V. MEDICO CIRUJANO

Medicina interna. Esp. Gastroenterología, Estómago, intestinos, apéndice, bigado, vesicula biliar, páncreas, etc. Tratamientos de la nutrición. Consultorio Plaza Venezuela 3er. piso (Edificio Sobima) Altos O.K. de horas 14 a 17 y de 19 a 20.30.

Teléfonos: Consultorio 65178. Domicilio 23832.

Dr. RUBEN CASTELLANOS ROJAS
MEDICO DE NIÑOS

Especialización : Italia, Francia.

CONSULTORIO : 16 de Julio 1616 2o. Piso.
De 14.30 a 16.30
TELEFONO 50461 .
DOMICILIO : Rosendo Gutiérrez 628
Teléfono 84413

ATENCION DE URGENCIAS.

DR. ANTONIO MEJIA ESCALERA CIRUJANO CANCEROLOGO

ESPECIALIZADO EN FRANCIA

TUMORES.- Detección precoz; Mama; Tiroides; Piel, Tubo Digestivo; Genitales.

LINFOGRAFIA. QUIMIOTERAPIA.

Consultorio.- Edificio cine SCALA 7º. piso Teléfono 56695. Horario 18 - 20.

DR. GUILLERMO SUAREZ TEJADA UROLOGO

Cirugía y enfermedades de riñones, vejiga, próstata, genitales, venéreas, etc., tratamiento uro-genitales de la infancia.

Consultorio Mercado 996 Esq. Yanacocha 4º. Piso. Horas 18 - 20 p.m.

DR. FABIO PRADO BARRIENTOS
ENFERMEDADES DE PIEL

Hospital de Buenos Aires.- Sanatorio Pablo.- Santiago de Chile Eczemas : Alergias. Tiñas. Acné. Consultorio Edificio Castilla 2do. piso, oficina 20 (Loayza 250) Teléfono 56641 16.30 adelante.

CONSULTORIO BARRIOS

Figueroa 788 (correo Ultima Hora). Of. 10. Tel. 20049.

DR. SIMON BARRIOS R.

Cuatro años de práctica en E.E.U.U.

Medicina Interna en general Tratamiento de cabellos. Cirugía rejuvenecedora de la cara (arrugas faciales) Consultas de 16 a 18.

DR. ENRIQUE BARRIOS R.

Especializado en Alemania. Cirugía del Bocio, Esófago, Estómago, Hígado y vías Biliares, Páncreas, Intestinos, Hernias, Várices, Mamas. Cirugía del Cáncer

Consultas 17.30 a 19.30.

DR. ARMANDO BARRIOS DELGADO

Anestesiólogo
English Spoken
Man Spricht Deutsch

ESPECIALIDADES: Av. Mariscal Santa Cruz 1280 (2º piso). Telf. 52660.

DR. OSCAR BARREDA

Ginecólogo - Obstetra (Hs. 16 - 20) Domicilio 20446.

DR. FERNANDO ARMAZA AZCUI

Medicina interna (Hs. 15 - 17,30). Domicilio: 65449.

PRESENCIA

Director: Huáscar Cajías K.
Co -Director Gerente: Armando Mariaca V.
Jefe de Redacción: Mario Maldonado V.

Servicio del LAB

Cuando analizamos el nuevo itinerario de vuelos que el Lloyd Aéreo Boliviano pondrá en ejecución a partir de la próxima semana, y lo comparamos con lo que la empresa podía ofrecer hace apenas unos años, nos damos cuenta, llenos de satisfacción y también de legítimo orgullo nacional, de la forma rápida y constante en que la empresa ha progresado en los últimos tiempos. De entidad endeble y permanentemente deficitaria, resignada a usar aviones de segunda mano, sin posibilidades de crédito y con servicios muy limitados, ha pasado a ser un medio de ahorro y adquisición de divisas para el país, propietaria de los aviones más modernos en su clase, con conexiones que nos ligan con seis países y crédito abierto para realizar nuevas adquisiciones y ampliar sus rutas hacia regiones que hace poco hubieran parecido mera fantasía.

El crecimiento sigue ininterrumpido según el itinerario muestra: se inaugurará una nueva frecuencia semanal hacia Estados Unidos, vía Panamá; se intenta aumentar otra frecuencia hacia San Pablo y llegar a Buenos Aires no en vuelo directo desde Santa Cruz, sino a través de Asunción. Al mismo tiempo, hay que recordar que se ha iniciado con éxito económico y satisfacción de los usuarios, el transporte de carga pesada desde Estados Unidos. Ahora se piensa, inclusive, comprar uno de los tipos de aviones mayores del mundo para satisfacer la creciente demanda de pasajes.

Hay sin embargo, dos aspectos por lo menos, en que es urgente realizar perfeccionamientos; nos referimos a algunos servicios administrativos y a los itinerarios internos.

En cuanto a lo primero, hay quejas que son frecuentes, por ejemplo, acerca del poco cuidado en el manejo de las reservaciones de pasajes, que ocasionan desagradables sorpresas a los viajeros, sobre todo a aquellos que retornan al país después de haber estado fuera. Parece que el LAB todavía no cuenta con los medios personales y de equipo que, en otras líneas, han reducido a un mínimo tolerable estas dificultades. Quizá el explosivo crecimiento de la empresa no ha dado tiempo suficiente para que el avance sea paralelo en todos los sectores y servicios.

Más grave y complejo es el problema del transporte de pasajeros y carga dentro del país. Es más grave porque el Lloyd significa, en muchos lugares, el único o casí único medio de transporte moderno con otras poblaciones de modo que este servicio cumple no sólo funciones económicas esenciales sino también de conexión interna y de integración nacional. Es más complejo porque aparentemente la cantidad de máquinas con que se cuenta no es suficiente y las nuevas adquisiciones han sido observadas o, de cualquier modo, detenidas; por otro lado, las soluciones dependen no sólo del LAB sino de otros factores, por ejemplo de los aeropuertos y otros servicios sin los cuales los vuelos no pueden realizarse en condiciones de seguridad sino en ciertas ocasiones. Eso ocasiona retrasos, congestionamiento y reclamaciones que son justas de parte de los usuarios.

Parte de los problemas anteriores se ha resuelto con el servicio de aviones B727 a Trinidad. Otro alivio puede sentirse al inaugurarse, la próxima semana, servicios regulares con esos mismos aviones hasta ...e. Eso ha de aliviar en mucho el trabajo que ...aban los F27 y que rápidamente ha resultado ...sivo para ese tipo y número de máquinas, nuevas todavía, pero ya inadecuadas para satisfacer todas las necesidades y hasta antieconómicas en su explotación; por esta última causa, el servicio interno deficitario tiene que ser subvencionado con las ganancias que se obtienen en servicios internacionales. Eso sin mencionar el perjudicial hecho de que sean pocos los aeropuertos nacionales que permiten servicios nocturnos por lo cual, especialmente en invierno, queda muy reducido el horario en que los aviones F27 pueden operar.

Estas deficiencias, por las razones anotadas y las que podrían agregarse, no han de ser fáciles de salvar. Sin embargo, creemos que, como una demostración de su propia pujanza, el LAB tiene que dedicarse ahora prioritariamente a resolver estas dificultades en el servicio interno a fin de que la imagen que ya ofrece en las rutas internacionales y la troncal boliviana se proyecte a todas, especialmente en los casos en que constituye el único medio de transporte rápido. La expansión que ha de conseguir en lo interno con medios que tienen que ser aconsejados por técnicos- debe conducir al mismo éxito ya obtenido en lo internacional.

Estados Unidos a través de Tocqueville y Keyserling

Por EDUARDO ARZE QUIROGA

La Academia Boliviana de la Historia ha querido asociarse a la conmemoración del bicentenario de la independencia de los Estados Unidos y ha preparado un acto cuyas proyecciones ha esbozado, en la forma magistral que acostumbra hacerlo, nuestro Director don Rodolfo Salamanca La Fuente. Tan importante celebración podría servir para considerar una diversidad de temas relativos a la responsabilidad de la nación estadounidense en los destinos de la política mundial, a la crisis de la democracia, al rol de las empresas transnacionales en los problemas de dominación y dependencia; en fin, a una gama de cuestiones que preocupan a la opinión pública internacional. Sin embargo, para esta especial oportunidad me ha parecido preciso comentar dos obras clásicas que sintetizan admirablemente la problemática de los Estados Unidos. Son ellas, en primer lugar, "La Democracia en América", de Alejo Carlos Enrique Clevel de Tocqueville, escrita entre 1832 y 1835, antes de producirse la Guerra de Secesión y todavía con anticipación de más de una década a la publicación del "Manifiesto Comunista" de Marx y Engels. En segundo término, "Norte América Libertada" del Conde Hermann de Keyserling, compuesta después de la trágica experiencia de la Primera Guerra Mundial, dentro del período de prosperidad anterior a 1929. Es que, en muchos sentidos, "Norte América Libertada" es una secuencia de "La Democracia en América". Y ambas son la visión de dos europeos eminentes sobre el estado de la sociedad estadounidense en dos épocas, también distintas, de la Historia Universal.

Siguiendo el criterio con que los europeos de todos los tiempos han observado al Nuevo Mundo, podemos comenzar este trabajo señalando una anomalía que las gentes de América no podemos pasar en silencio. Se trata del énfasis dado por los europeos a la relación metrópoli-colonia establecida por ellos en el orden cultural, respecto a toda la realidad americana. La noción surgió, sin duda, de las primeras descripciones de los cronistas españoles sobre la recién descubierta tierra americana y probablemente tuvo su primera racionalización, más o menos sistemática, en Buffon. Así, por ejemplo, en el plano de las comparaciones, el ilustre naturalista francés encontró muy pequeñas las especies zoológicas e inferiores los frutos de la flora americana. La calidad de los pobladores nativos de América fue juzgada, en general, peyorativamente por los conquistadores, siendo la excepción más significativa, la de Las Casas y sus seguidores. La inferioridad del indígena de Charcas fue severamente considerada incluso por el mejor humanista venido de España a estas tierras: Juan de Matienzo, radicado en La Plata desde la fundación de la Audiencia hasta su muerte. Entonces, se invocaba a Aristóteles para justificar el hecho socialmente reconocido de que unos habían nacido para mandar y gobernar, y otros para obedecer y servir porque, según el propio Matienzo, por lo mismo que los indios eran más fuertes de físico que los españoles, sus condiciones intelectuales eran inferiores y los hacían aptos para la esclavitud.

Dentro de esta perspectiva, el complejo de superioridad del europeo Keyserling, que "enseña sin disputar", es mucho más evidente que el del europeo Toecqueville. El primero, un aristócrata de nacimiento y de convicción, desmenuza los elementos de la civilización norteamericana, tratando de ajustarlos al proceso de una mayor espiritualidad. Como creador de la Filosofía del Sentido en Occidente, Keyserling trasmonta el campo del mundo empírico para internarse en la separación dualista de los mundos material y espiritual que, en ninguna parte como en los Estados Unidos, merecen una atención diferenciadora. Ese dualismo en Keyserling es propio del más grande derrotero racionalista que se haya hecho desde Descartes hasta nuestros días; en cambio, en Tocqueville, es un humilde acto de fe en las decisiones de la Providencia Divina.

A su vez, la actitud de Tocqueville respecto a los Estados Unidos, con ser altamente comprensiva, no es una excepción de la norma que nuestros abuelos europeos se trazaron, sin duda con alguna razón, para escapar de los problemas del Nuevo Mundo. Francia y España habían contribuido eficazmente al proceso de la independencia de los Estados Unidos; pero Tocqueville, como buen francés, se sentía anímicamente ligado con esa criatura que ya en el segundo cuarto del siglo XIX mostraba una sorprendente textura. En efecto, [illegible] estudiado lo que [illegible] "época de Tocqueville" [illegible] fisonomizan muy bien como la expresión de las ideas de la Francia de 1830, cuando un monarca democrático como Luis Felipe de Orleans reemplaza a la conservadora dinastía de los Borbones. Este proceso de transformaciones internas de Francia coincide con movimientos análogos en toda Europa, como reacción a los esquemas de la Santa Alianza y como firme apoyo al impulso de las nacientes formaciones republicanas del Nuevo Mundo. Ese movimiento liberal terminará hacia 1848, en el orden político, con el retorno a las posiciones reaccionarias monarquistas; en lo social, con la afirmación rotunda de las ideas marxistas del "Manifiesto Comunista"; y en lo cultural, con un movimiento europeo simbolizado por el positivismo que trató de sustituir los dogmas religiosos por la Religión de la Ciencia. Fruto de esa época es el primer esfuerzo de interpretación de la vida norteamericana, a través de la obra de Tocqueville.

En cambio, lo que podríamos llamar la "época de Keyserling", en lugar de ser el reflejo inmediato de los ideales de igualdad, fraternidad y libertad de la Revolución Francesa, concretados en la Democracia estadounidense del siglo XIX, se nos presenta como la etapa de las grandes transformaciones de la sociedad humana, en pos de una cultura universal, ya bajo el influjo directo de las experiencias iniciales de la Revolución Rusa. El ideal de igualdad preconizado por el movimiento liberal del siglo XVIII adquiere, a partir de 1917, una nueva dimensión que, rebasando los límites de la igualdad jurídica de los hombres ante la ley (de la que emergió la propia Guerra de Secesión para suprimir la esclavitud), intentaba buscar la nivelación del "status" económico de los hombres, mediante la supresión de la propiedad privada y la institución de la dictadura del proletariado con la lucha de clases.

Son, evidentemente, dos épocas distintas. La admiración de Tocqueville por las instituciones escritas de los Estados Unidos y por la cultura general de su pueblo, es el reflejo del temperamento de un hombre que, habiendo vivido en Europa el "climax" del absolutismo borbónico, siente en su primero y último viaje por los Estados Unidos la fresca brisa política que envuelve la existencia de ese país tan joven y tan libre, llamado a grandes destinos en la Historia Universal. Tal admiración, se revela en forma muy particular en una sincera y temerosa resistencia al despotismo monárquico y a los inconvenientes del sistema de privilegios que caracteriza a todo sistema aristocrático.

Las observaciones de Keyserling sobre el escenario geográfico norteamericano resultan, por razón de tiempo, mucho más completas que las de Tocqueville. Basta aclarar que en 1832, cuando éste visitó los Estados Unidos, la marcha al Oeste en pos del oro californiano, no se había producido aún y los focos culturales de ese tiempo eran, exclusivamente, los de la Nueva Inglaterra y el Sur, es cierto que ya entonces con sus características propias: una industrialización capitalista naciente en la Nueva Inglaterra, frente a una agricultura feudal en el Sur, servida por mano de obra esclava. En consecuencia, el enfoque general de la obra de Keyserling, sin eludir el problema político, se proyecta más hacia el fondo de reflexiones filosóficas que se contraponen directamente a los principales logros que en el orden cultural alcanzaron los Estados Unidos a través de las ideas de James, Dewey y Emerson, considerados generalmente como las cumbres del pensamiento pragmático y optimista norteamericano, cuya tendencia dominante es la de sustituir la Metafísica clásica por la Psicología.

El pragmatismo norteamericano, padre de la cultura informativa y de la Christian Science es, de esta manera, para Keyserling, la manifestación más saliente del panorama intelectual de los Estados Unidos. Por tanto, si el filósofo báltico hubiera podido releer su obra en la era de las computadoras y de la Informática, habría encontrado, nada más que cincuenta años después, que sus previsiones sobre el porvenir de la ciencia y la tecnología en los Estados Unidos, eran exactas, sobre todo, desde el punto de vista de la información. Pero, la cultura, según Keyserling, no es sólo la recopilación de datos y hechos empíricos, sino también y, fundamentalmente, el conocimiento profundo de la relación de sentido que innegablemente existe entre todos los datos y todos los hechos.

Conviene observar que, para el pensamiento de Keyserling, el antecedente inmediato de "Norte América Libertada" es su breve obra titulada "El Mundo que Nace", publicada en 1921, como refutación a "La Decadencia de Occidente" de Oswaldo Spengler. En esa misma obra, se apuntaban las líneas generales del pensamiento de Keyserling sobre los Estados Unidos, en el cotejo de las posiciones de ese país y de Rusia. Ellas demostraban, ya en ese tiempo, un apego total a las preocupaciones de orden material y tecnológico. En ambos países, el culto a la técnica se hacía evidente aunque sus impulsos originales fueran tan diversos como los marcados por el pragmatismo y el socialismo privatista de los norteamericanos y las invocaciones al materialismo dialéctico de los rusos, para realizar un genuino socialismo de Estado. A partir de la década del 20 al 30 comienza, en efecto, la gran carrera rusa para alcanzar los niveles industriales de los Estados Unidos. Esa gran competencia tuvo y tiene su manifestación más espectacular en la carrera que rusos y norteamericanos han emprendido para reconocer el Espacio y utilizar todas las aplicaciones de la ciencia en la determinación de sus límites. Así, norteamericanos, rusos y europeos, ligados por los principios de la Física, escudriñan los secretos del nacimiento y de la vida de las estrellas, tratando de desentrañar esa relación permanente e indestructible de tiempo, espacio y energía que el genio de Einstein logró señalar.

Para Keyserling, el elemento primordial constitutivo del carácter norteamericano, estudiado también por Tocqueville, es el puritanismo religioso de los primeros organizadores ingleses de la sociedad norteamericana. que abandonaron las Islas Británicas para practicar libremente su propio culto en América. Junto con los puritanos, llegaron también, al Nuevo Mundo Septentrional los tipos del "pionero" y el negociante, aparte de miembros de otras sectas religiosas. A pesar de estas influencias originales complejas, lo peculiar de la vida norteamericana del siglo XVII es, para Keyserling, la formación de una verdadera casta de puritanos que contrarrestó y neutralizó el poder de la Geografía con todos sus elementos telúricos, sobre los noveles pobladores del Continente. En este orden, Tocqueville había dado en su obra una ilustrativa descripción geográfica que Keyserling completó en forma sumamente original, con el enfoque de la marcha del hombre sobre el escenario geográfico. La consideración inicial de Keyserling sobre la relación Hombre-Tierra es aquella de que el "escenario geográfico que ofrece todo Continente habitado, es el resultado de las acciones y reacciones de la Naturaleza y el Hombre". Y dentro de esta perspectiva analiza las condiciones de la civilización urbana y no rural que dan la tónica de los Estados Unidos, pero, como todas las civilizaciones urbanas del pasado dependieron siempre de un fondo de población rural, el futuro de los Estados Unidos, en este orden, según nuestro autor, estará sujeto a la calidad del futuro hombre morador del campo.

Keyserling anunció casi proféticamente la crisis del

(Pasa a la página 12)

Hojalata, objetivo de la miniacería en Cochabamba

POR JUAN PEREIRA FIORILO

Esperando no incurrir en la horrorosa cacofonía del "resulta lamentable el resultado" del comentario anterior, sobre la mini—acería de Cochabamba, sigo examinando el tema en base a los estudios que efectué en 1967 y complementados con análisis efectuados por diferentes técnicos, en el "Informe Anual" de enero de 1971, elaborado por el Ing. Luis Calvo Soux y el personal que trabajaba entonces en "CORDECO".

Insisto en que, dentro de la prioridad siderúrgica nacional, Mutún está en primer lugar, en base a que en esa planta se pueda obtener como mínimo un millón de toneladas, destinadas en gran parte a exportación (Argentina y Brasil) para lo que la planta de reducción directa con gas de petróleo, debe continuar.

Posteriormente es necesario que se piense en aprovechar parte de este hierro esponja para una acería, que también sería conveniente sea de gran dimensión, la que, por razones geopolíticas y geoestratégicas, debe estar situada cerca de la ciudad de Santa Cruz.

Con la anterior aclaración, entraré ahora a analizar las razones por las cuales, con el hierro de Changolla—Arque—Challa, SE INSTALARA HOY O ALGUN DIA la miniacería de Cochabamba, ya que se espera que, si existen reservas mentales en el presente, mañana ellas podrán ser neutralizadas por la fuerza de la razón económica, de la mejor localización, de los requerimientos de la industria situada en el occidente de la nación (que es la zona más poblada del país) y especialmente porque para atender la demanda del mercado andino y estar situados en posición competitiva, para disminuir la grave incidencia del costo de transporte de partes, piezas y acabados es necesario estar en un territorio que tenga infraestructura ferroviaria y vial como ocurre en la región cochabambina antes nombrada.

Dice el informe de CORDECO :

"CHANGOLLA. Estos yacimientos ubicados en el departamento de Cochabamba son de muy alta ley y parecen estar constituídos por una estructura importante que va más o menos de las estaciones de Changolla y Tacopaya, pasando por Sayari hacia el rio Tapacari". "Es probable que esta estructura mineralizada alcance a cantidades insospechadas, pero sólo podrán ser explotados los afloramientos de magnitud que permitan realizar trabajos a rajo abierto (open pit) La ley promedio de estos yacimientos, post-selección, ha de ser aproximadamente del 60%".

Ahora bien. Analizadas por "GEOBOL" sólo una mínima parte de los yacimientos de Changolla, se establece que allá existen 5 millones de toneladas, que si acaso se concretaran a esa región y no se dirigieran hacia Sayari—Challa, significarían, para una mini—acería de 250.000 toneladas, materia prima para 20 años y si se concretara al "plan maestro" de SIDERSA de sólo 100.000 toneladas, alcanzaría a 50 años de funcionamiento.

Según el estudio "preliminar" efectuado en Cochabamba (que desde luego ha tenido que incrementarse ante los nuevos precios del mercado mundial), para una planta de 750.000 Tns/año, se requerían 149 millones de dólares incluyendo la instalación "in situ" del transporte del mineral, planta de reducción, fundición, tren de laminación, planta de recubrimiento electrolítico (para elaborar hojalata y calamina), aumento de capacidad de transporte vial y ferroviario, etc.

La producción de la planta estaba destinada a 400.000 Tons/año de hojalata y calamina; 100.000 tons/año lingote acero dulce; 100.000 tons/año acero dulce laminado y 150.000 tons/año hierro esponja para lixiviación de cobre

El costo de la tonelada de reducción directa, desde la explotación del mineral, su transporte, chancado y molienda, concentración por lavado y reducción directa por gas y fusión de hornos eléctricos, "royalty" del proceso y costo de financiación, se calculó en $us. 69.72. Con la laminación en caliente subía a $us. 80.72 Con laminación en frío el costo en planta por hoja, para la elaboración de hojalata, alcanzaba a $us. 88.92

Dice CORDECO en el "Informe" : "De este resumen, se deduce que el costo en planta para acero dulce laminado, en perfiles, planchas de hierro y hierro redondo para hormigón armado es de $us /ton. 80.72. El costo de la hoja de acero dulce para hojalata es de $us/ton 88.92 y el costo de lingote de acero dulce para exportación es de $us/ton 69.72"

Los precios de venta del mercado en 1970/71 eran de $us. 350 por acero dulce en perfiles y plancha y $us. 260 por acero dulce redondo para hormigón.

En el cálculo que hacen, también en forma "preliminar" para establecer el precio de costo de la tonelada de "hojalata", "CORDECO" determina que el mismo llega a $us. 227. que, añadido los gastos de amortización e intereses, alcanza a $us. 240.

Como a la fecha se ha producido un incremento en el precio de los bienes capital, salarios, energía eléctrica, transportes, etc. llegamos a una exageración : DUPLICAR EL PRECIO DE COSTO. Alcanzaría a $us. dólares.

El precio CIF puerto de desembarque, de la tonelada de hojalata, cuesta en este momento de $us. 505 a 550 (caja de 112 hojas con 100 libras de peso) lo que representaría un costo, SIN DERECHOS ADUANEROS de casi $us. 600 en Bolivia.

Con el Arancel Externo Común, Bolivia puede tener el 50 o 70% de derecho aduanero protectivo, para vender a los países andinos, sin sufrir la consecuencia de la venta por terceros países. Ello determinaría que pueda obtener, fuera de los gastos de amortización e intereses de sus créditos una utilidad de por lo menos un 50% del costo.

Por ello, ¿cuál es la razón por la que se oponen (desde el gobierno del Gral. Ovando Candia) al actual, a que se instale la planta de Cochabamba?

Si el Estado no quiere afrontar ese riesgo, ¿por qué SIDERSA, en este caso, no entrega al capital privado la instalación de ese complejo y, tal como ha ocurrido en otros importantes créditos, se otorga el aval del gobierno mediante el Banco del Estado?

¿Por qué inclusive no se ha permitido otro financiamiento que tenía antes CORDECO, incluso SIN AVAL del gobierno y el Banco del Estado?

¿Qué ánimo existe para oponerse a un proyecto real de desarrollo de la siderurgia en Cochabamba?

Cartas a PRESENCIA

Dirigente falangista se refiere a un comentario de Paulovich

Señor Director:

El sábado último, se publicó en el periódico que Ud. dirige un comentario del columnista Paulovich sobre los partidos políticos. Como dirigente de FSB, creo de mi deber y derecho hacer algunas aclaraciones que consigno en la carta adjunta dirigida a PAULOVICH y, dentro de lo posible, en el estilo que éste utiliza.

A la espera de que esta carta sea publicada saludo a Ud atte.

Jaime Ponce Caballero.

Mi querido Paulovich

Te escribo esta carta preocupado por tus angustias, para que el pueblo conozca muchas cosas que le preocupan: sus intereses, sus negocios, de su familia y de todos sus hijos.

Me alegra, como dices, que nuestro amigo el Coronel Pereda te haya hecho recordar a tí y al pueblo que hay fuerzas políticas en Bolivia y por ello el día sábado en tu "Noticia de Perfil" nos hayas hablado de la "Nostalgia de los Partidos". En tu nota, tan simpática y de tanto humor, como siempre, creo que ha estado ausente tu tía Enarna y su sabio consejo: "El diablo sabe más por viejo que por diablo", !Qué bueno es reirse a veces de nuestras cosas serias, porque sin humor qué sería de la vida!. Esto lo hemos heredado de nuestros españoles , que lo malo que hicieron es no enseñar a mucha otra gente nuestra, a reir; que bueno hubiese sido esto; tal vez no seríamos tan trágicos y no veríamos todo tan negro a nuestro alrededor.... muchas cosas buenas nos trajeron en "La Pinta", "La Santa María" y "La Niña": la Cruz, mi querido Paulo; la Biblia, la forma de leerla y hasta la guitarra que se cruzó con el quirquincho y nació el charango, pero ¡ay! de los barcos, las máquinas, los automóviles, el avión, el jet, que nos trajeron tanto de malo de Europa y los Estados Unidos; hoy, por eso nos llamamos dependientes, alienados y vivimos una vida que no es la nuestra.....

Evidentemente nuestros campesinos mascaban las hojitas de coca; pero, !guarda! de la cocaina, la morfina, la marihuana y el LSD (producto de la alta tecnología que hoy absorbe nuestra juventud). Vivíamos en comunidad , pero ¡qué barbaridad!, siglos después con las máquinas y la explotación capitalista nos vino el comunismo (No le tengo miedo Paulo, lo que quiero es lo mismo que mi amigo Unzaga de la Vega; "que el comunismo no sea el último grito de angustia del corazón humano").

Cuando hicimos la Falange, aunque su nombre no les guste a muchos, pensamos en nuestro pueblo y anhelamos que viviese mejor: comiese el pan amasado con su trabajo, que por su trabajo le paguen un salario que le alcance para vivir en su chocita o en su pequeña casa en la ciudad, mientras nuestros "oligarcas" (palabra griega, hermano; no aymara, ni quechua), viven en grandes mansiones en Bolivia y en el exterior y tienen cadillacs, aviones y barcos propios. Siempre hay oligarcas en todas partes, hermano Paulo: ayer, hoy y mañana; son como las "siempre vivas", sólo que son parásitos cerca del poder, se alimentan con la sangre del pueblo. Esto sólo puedo decirte a tí en confianza, querido viejo, y a los amigos que me entienden; de lo contrario me llamarían demagogo, politicastro, partidista, sectario, etc, etc, etc.

Bueno, sigo hermano Paulo... dices que tenemos que hacer "muchos méritos" para llamarnos hoy "verdaderos partidos políticos" parece que tenemos que trabajar bastante, mucho más que los que piensan que "la honestidad es sólo la falta de iniciativa". No importa viejo. Vamos a hacer como tu aconsejas, pero que ojalá no lleguemos tarde, porque de repente proliferan demasiado los hombres "con iniciativa": "La política es tan cambiante" nos decía el Dr. Paz y sabía a fondo el problema.

La tecnología nos abruma, los nuevos sistemas, las computadoras, la cibernética están acelerando el "proceso de desarrollo" y nosotros los viejos - jóvenes políticos ya no alcanzamos a estudiar estas cosas tan importantes, producto de los grandes" países avanzados" a los que queremos alcanzar rápidamente (las liebres y las tortugas) : "tenemos que cerrar la brecha entre los países desarrollados y nuestros pobres países subdesarrollados". Debemos hablar de superar nuestros "índices de crecimiento" de "producto bruto interno" de "macro y micro economía" para ser inteligentes. Los políticos somos una rémora , el atraso; nos llaman pícaros, deshonestos, sinvergüenzas, etc... estamos de capa caída.... La verdad, estamos "recesados".... El "cambio de estructuras" nos ha hecho obsoletos. Las ideas marchan muy lentas, las máquinas lo aceleran todo; producen, envasan, embotellan, hacen cápsulas, (para todo), venden y ¡harto!, gastan y derrochan ; en síntesis la GRAN ECONOMIA DE CONSUMO Y DERROCHE.

Los políticos no producimos, no consumimos, no generamos utilidades; pensamos "humedades"! Triste es nuestra suerte! Seguiremos pensando como "El Pensador " de Rodín.... Estamos recesados... y tenemos que esperar hasta 1980... Estamos a la espera de la hora de la largada...! Caramba! es harto lo que tengo que decirte....

En mis horas de ocio, porque soy político y estoy "recesado" y no puedo hablar en nombre de mi "Club", voy a pensar y recordar mucho y quisiera mantener una estrecha correspondencia personal contigo. Esta forma epistolar talvez me evite hablar de "pistolas".

Mis treinta años de experiencia política no me han servido de nada y aún me acuerdo cuando hacen veinte años me hacían barra cuando me peleaba con el MNR en el Parlamento y me decías "Granizo, volvé", cuando me echaron del país, como siempre se acostumbra en Bolivia; ANTES Y DESPUES DE LOS PARTIDOS POLITICOS, cuando me decías que defendía al pueblo, a la libertad de los ciudadanos, cuando nos majaban las costillas. Nosotros esto lo hemos superado, porque creemos que el palo de arriba y el odio de abajo han destruido a Bolivia. "Te acordás hermano qué tiempos aquellos". "Eran otros hombres más hombres los nuestros". Nos peleábamos con el MNR, la Falange era "una juventud a la que le rompieron el alma" y que hoy, me dice, que "llegó al poder con el alma rota". Hace poco le pedías a don Joaquín Gantier "un cuartito en la Casa de la Libertad" de Sucre, seguramente para rumiar nis nostalgias libertarias.

-¿Llegó Falange al poder querido Paulo?.... No viejo, entre gitanos no nos adivinemos la suerte... Hicimos la revolución de agosto de 1971. pero no llegamós al poder... Otros si llegaron, los que subieron rapido, los ágiles, los giles... Estos no son políticos, pero trabajan entre bastidores, se dicen dueños y autores del "orden, la paz y el trabajo" por los que lucharon los buenos militares y los políticos honestos (algunos hoy ausentes) que contribuimos a todo el proceso revolucionario del año 1971. ¡Cuanta sangre se derramó por esto!

Los partidos pelean viejo, se dividen, se multiplican, crecen, hasta se mueren: es biología, es vida, y es hasta suerte (pero hay muchos "vivos" que no mueren). -¿Por qué te alarmas?... Son instituciones históricas naturales, obedecen a leyes sociales, a lo que quiera su pueblo en cada instante.... Tienen errores.... todos los tenemos.... La Iglesia se pelea, se divide y también se multiplica.... hoy día nomás el Papa le quitó su Mitra a un Arzobispo francés; hace pocos años el

(Pasa a la página 12)

NOTICIA DE PERFIL

Aniversario de CONIF

Al celebrarse ayer el décimo octavo aniversario de la Confederación de Instituciones Femeninas, mi tía Encarna envió a dicha entidad la siguiente carta de felicitación.

oooooooooo

Señora
Elsita Dorado de Revilla
Presidente de CONIF
La Paz
Querida Elsita:

No sé si te acordarás de mí, pero nos conocimos hace algunos años en Oruro cuando tú eras una muchacha de ojos negros y pestañas revueltas y yo era una morenaza de la Edad Media, ya que me hallaba entre mis treinta y cuarenta años y pololeaba con un jugador del Oruro Royal que me fouleaba demasiado y al final me fracturó un ala. Nadie habría sospechado entonces que tú llegarías a convertirte en una de las principales dirigentes de las mujeres bolivianas y yo en una mujer preocupada por los hombres bolivianos y por uno que otro extranjero como el Tito Rigo Reghi.

En mi larga vida rea, he conocido brillantes conductoras femeninas que te antecedieron en esa noble tarea. ¿Cómo poder olvidar en estos momentos a doña Pepita Saavedra, ilustre abogada, Catedrática de San Andrés y que llegó a ser Ministro de la Corte Suprema de Justicia y que demostró a los hombres que una mujer puede ser recta a pesar de sus líneas curvas? Mucho mérito tiene la Dra. Saavedra al haber dirigido la Confederación de Instituciones Femeninas.

Y ahora que hacemos un recuerdo de algunas dirigentes que dedicaron muchas jornadas de trabajo y esfuerzos para formar y dirigir estas entidades femeninas (cosa que no debe ser muy fácil porque la mujer es muy difícil de ser manejada sin violencia) también debemos mencionar a la Sra. Delia M. de Trigo, otra dirigente de mucho mérito y gran simpatía, quien, cada vez que nos encontramos en la calle, me dice: "Encarnita, ¿cuándo vas a sentar cabeza?", cosa que a veces me molesta porque la cabeza no es para sentarla, sino otra parte del cuerpo que ahora no menciono porque me dirijo a mujeres de primera división.

Y ahora, un momento de atención, querida Elsita.Te voy a hablar de una mujer extraordinaria. Se llama Julia Uriona de Olmos y ella presidió las reuniones en 1957, cuando llegaron a La Paz unas delegadas de la Comisión Interamericana de Mujeres. De esas reuniones, Elsita, nació la Confederación de Instituciones Femeninas que ahora presides. Esta señora Julia también es de primera. Es abogada. trabaja hace muchos años en la Cancillería y acaba de ser designada Encargada de Negocios de Bolivia en Hungría. Qué te parece, muchacha. Yo me he alegrado mucho porque la doctora Julia será la primera mujer que actúe como Jefe de Misión en una representación diplomática de nuestro país. Y estoy seguro que lo hará mucho mejor que algunos varones que llegan a las Embajadas sólo por ser parientes de algún Ministro, o de algún alto funcionario.

Lamentablemente, Elsita, el espacio de la columna de mi sobrino es muy pequeño y ya no te puedo decir más cosas en esta carta de felicitación. Hubiera querido hablarte de muchas señoras y señoritas que merecen el reconocimiento del país por sus trabajos en instituciones femeninas. Será otra vez. Felicitaciones a CONIF y a todas las mujeres que se están superando mucho este último tiempo, en diversas actividades. Yo nomás me estoy quedando sonsa de tanto pensar en el Tito Rigo Reghi. ¡Arriba las mujeres! Encarna

Por la copia:

PAULOVICH

La dimensión colectiva

POR EL DR. ALBERTO FLOREZ PEREZ

Vivimos en un siglo en que ...erechos individuales han ...agado ante los colectivos. ...stinción entre el Derecho ...co y el Privado es más bien ...ica, didáctica, que real y ...va en nuestro tiempo. El ...o de acción del Estado se ...ienta cada día. Lo que se ...rdido en libertad individual ...a ganado en seguridad ...l.

...orden jurídico representa ...idad de los derechos de la ...na humana y de las ...ncias crecientes de la vida ...l. La vida en comunidad ... que en ciertos momentos ...sticia individual ceda su ...a la colectiva o social.

...ser humano, para su desenvolvimiento físico, ...ctual y moral necesita de ...milia, ésta del municipio, ...o o provincia, ésta de la ...ón ésta última de la ...nidad y, todos, ...lutamente todos, de la ...a jurídica que consagre sus ...hos y obligaciones.

...hombre se define no sólo ...u inteligencia, voluntad o ...mientos, sino también por ...apacidad de comunicación ...os demás. Los hombres ...guidos en una comunidad ...s que han sabido entender ...prójimo, y han tratado de ...mar sus mejores ideales. ...mbre de ciencia, el héroe, ...anto, y el artista, se ...terizan primordialmente ...na conducta oportuna y ...ada ya que interpretaron ...ecesidades y aspiraciones ...demás

...os grandes movimientos ...icos de Bolivia han sido ...tante de grandes pro-...s económicos y sociales. ...dependencia, la reforma y ...olución boliviana trataron ...esolverlos y lograron en ...parte.

...derecho, que es una ...a social concreta, está ...cionado en parte en su ...enimiento y desarrollo, por ...oria. Esta ha exigido a los ...adores que dicten normas ...alven la situación de las ...es mayorías desposeídas.

Las garantías constitucionales tienden a convertirse, no sólo en Bolivia, sino en todos los países, en derechos con un contenido patrimonial y económico : seguridad social para todos, salario decoroso, mejor nivel de vida que garantice a la familia alimentación, vestido, vivienda y servicios asistenciales.

La historia demuestra suficientemente que las gentes que poseen tradicionalmente una posición ventajosa y privilegiada, luchan por conservar esta situación y consideran peligrosa y disolvente cualesquier reformas sociales. En cambio, los pobres combaten, dentro de las oportunidades que les brinda el sistema democrático, para obtener mayores conquistas y conscientes de su

(Pasa a la página 8)

La integración centroamericana y el conflicto entre Honduras y Salvador

Por MARIANELA CARRAZANA.
Servicio Especial de Inter Press Service.

SAN SALVADOR, JULIO (IPS) - Pasados siete años de la confrontación entre El Salvador y Honduras, que provocó la paralización del proceso de integración económica del itsmo centroamericano, se realizan un nuevo intento para evitar los incidentes armados en la región fronteriza de estos dos países, condición básica, si bien no única, para que avancen las lentas negociaciones de paz.

Ayer se inició la reunión de los Comandantes y los jefes de los estados mayores de las fuerzas armadas de Honduras y de El Salvador, para buscar los mecanismos del retiro de patrullas militares a tres kilómetros de la línea fronteriza, y establecer una zona desmilitarizada. Esta franja de seguridad se acordó en el Tratado de San José, firmado el 4 de junio de 1970.

El anuncio hecho por la casa presidencial salvadoreña, agrega que además se pedirá la presencia de observadores militares de la Organización de Estados Americanos (OEA) en la línea fronteriza.

La reunión se produce como resultado de las rápidas diligencias emprendidas desde la semana pasada por los cancilleres de Costa Rica, Guatemala y Nicaragua, quienes estarán también presentes en la reunión en la capital guatemalteca, en representación de sus respectivos estados, constituídos en garantes del tratado de San José.

La tensión vivida en la región centroamericana en las últimas semanas, tras las mutuas acusaciones de ataques con morteros, ametralladora y armamentos automáticos menores, por parte de los regimientos fronterizos., ha sido aliviada ante la perspectiva de que el retiro de tropas de ambos lados de la frontera hondureña-salvadoreña restará motivos a las intermitentes fricciones.

No obstante, persisten los temores de nuevos incidentes armados, pues no es la primera vez que se acuerda la aplicación del Tratado de San José. El 3 de junio pasado, ante la frecuencia de los choques armados en la frontera de los dos países centroamericanos, los respectivos estados mayores de los ejércitos sostuvieron una serie de conversaciones, y resolvieron tomar medidas rigurosas para controlar la población de los lugares donde por falta de demarcación precisa de la frontera, hay posibilidades de enfrentamientos. Nueve días después de esta cita, en la que, además se dispuso reuniones periodicas de los altos mandos de los cuerpos armados, los jefes de estado de El Salvador y de Honduras se reunieron en el sitio fronterizo de "Amatillo", y acordaron hacer efectivo el plan de paz del Tratado de San José. En esa ocasión se indicó que las regulaciones específicas de este plan serían elaboradas por los estados mayores de los ejércitos respectivos.

Para la mayoría de los órganos de prensa de la región, la rápida movilización de Costa Rica, Guatemala y Nicaragua, para buscar una solución pacífica al reciente conflicto, es un esfuerzo por evitar la disolución definitiva del Mercado Común Centroamericano. Por lo demás, ante los periodistas, el Canciller Guatemalteco Adolfo Molina Orantes, destacó la incidencia de la reciente crisis en el proceso de integración económica centroamericana.

La falta de un acuerdo de paz definitivo entre el Salvador y Honduras ha impedido la firma de un nuevo Tratado, que crea la Comunidad Económica y Social Centroamericana (CESCA), nueva versión del Mercado Común.

En este momento aumentan las denuncias de diversos sectores de la población hondureña, en el sentido que la presión de la región por un nuevo Convenio Económico integracionista lleve a un acuerdo de paz precipitado, en el que se deje de lado el punto más crítico de estas negociaciones: la delimitación de la frontera. A esta posición de cautela de amplios sectores sociales, se une el escaso interés de los industriales del país por la firma de un tratado marco, del que, según han expresado, Honduras no obtendría ventajas por no tener capacidad competitiva con ninguno de los países centroamericanos.

Esta situación interna de Honduras ha significado el incremento creciente de la impaciencia de los monopolios establecidos en la región centroamericana, que ven alejarse la posibilidad de extender su acción en el restringido mercado de la zona.

Es así como no deja de tener asidero real la afirmación de algunos observadores de los procesos socio-económicos que se desarrollan en la región, de que tras de las acciones bélicas en la frontera hondureña-salvadoreña se encuentran los intereses de ciertas empresas transnacionales.

Explican en Oruro fallas en el servicio de agua potable

ORURO, 29 (PRESENCIA) - Las dificultades que se presentan en la provisión normal de agua a la población, aparte de los problemas de orden técnico o material, son atribuidas también a la acción delictiva de personas malhechoras que dañan u obstruyen las válvulas de distribución.

La apreciación fue hecha a la prensa por el gerente técnico del Servicio Local de Acueductos y Alcantarillado (SELA), al referirse a los cortes que algunos sectores de la población experimentan, en el abastecimiento de ese líquido y a la disminución del horario de suministro.

El ingeniero César Padilla explico que el caudal de agua de los pozos de la captación de Challapampita se encuentra dentro de los límites establecidos, pero que las necesidades de la población han aumentado en gran porcentaje, lo que, aparentemente es tomada por gente no interiorizada del caso, como una presunta disminución de dicho caudal.

Agregó que la satisfacción de esas necesidades determina que se presenten algunas deficiencias en el normal abastecimiento de agua potable. A esto se suman las reventazones que se producen dentro del casco viejo de la ciudad, de las tuberías de distribución, produciendo constantes fugas del líquido. Señaló que, estas dificultades, son reparadas con la mayor celeridad posible.

En anteriores días, se informó que uno de los pozos de Challapampita, concretamente el N° 5 se encontraba paralizado. La Corporación de Desarrollo de Oruro, que ejerce la intervención sobre SELA, manifestó que estaba planeando la reparación del mencionado pozo o, en su caso, perforar otro, para aumentar la cantidad del actual caudal de Challapampita.

El gerente de SELA informó que su personal especializado cumple labor de mantenimiento de los tres pozos, que actualmente se encuentran en funcionamiento. Agregó que, hasta fines del presente año, se obtendrá un servicio más racional, ya que se están haciendo dijo a la prensa local- recopilación de datos, curvas de producción de los pozos estadísticas y fluctuaciones del caudal, por cada época, "trabajo éste que permitirá tomar todas las previsiones necesarias para que, en los períodos de verano, no se reduzca el suministro de agua".

El ingeniero Padilla, asimismo, recalcó que, con la reposición del tanque de piedra del Cerrato, se solucionará en buena medida el normal suministro de líquido vital a la zona alta de la ciudad, donde se han estado presentando dificultades últimamente, Igualmente, el tanque metálico existente en la zona sud será habilitado para su uso.

Por otro lado, con el propósito de evitar que gente malintencionada, que trata de interferir las labores normales de SELA", continue saboteando de algunos de sus sistemas de distribución, se protegerán las válvulas con una cubierta de seguridad.

Normalizan en Oruro seguro universitario

ORURO, 29 (PRESENCIA) - Hasta el 15 de agosto estará listo el Estatuto que regirá las actividades del Seguro Social Universitario, según explicaron directivos de la mencionada entidad. En esa fecha será presentado ese documento a consideración del Instituto Boliviano de Seguridad Social, para su aprobación y vigencia.

El doctor Alberto Mendizábal Camacho, miembro del directorio del Seguro Social Universitario, señaló que se encuentran en permanente trabajo de análisis y consideración del Estatuto.

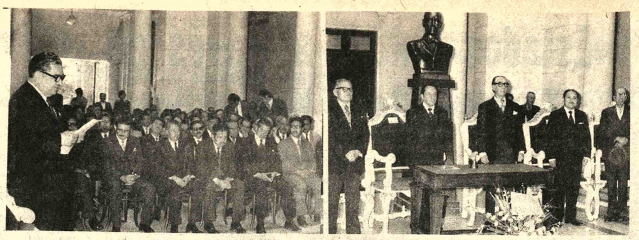

- DIA DEL JUEZ.- En el hall del Palacio de Justicia, en Sucre, se rindió homenaje al Día del Juez, frente al busto de Pantaleón Dalence. En la composición vemos a las autoridades de la Corte Suprema y del Distrito de Chuquisaca frente a una nutrida concurrencia. A la izquierda, el Decano, Enrique Cuéllar da lectura a su discurso.

Oruro rindió homenaje a Pantaleón Dalence

ORURO, 29 (PRESENCIA).- Con un solemne homenaje a la memoria del insigne jurisconsulto orureño Pantaleón Dalence, fue celebrado el Día del Juez. El programa preparado por la Corte Superior del Distrito se desarrolló en el Salón de Honor del Palacio de Justicia ante las autoridades civiles y militares, vocales de la Corte, jueces y personal subalterno de ese alto Tribunal, abogados y una delegación del Liceo de Señoritas "Pantaleón Dalence".

Al rendir homenaje a Dalence, en cuya memoria se instituyó el Día del Juez en nuestro país, el doctor Fausto Morales Benítez, vocal de la Corte, pronunció el discurso central, por encargo de la dencia de ese Tribunal. M Benítez dijo: "Dalence no solamente contra la sujeción Poder Judicial, para reclamar de su impotencia, sino que vanté airado el látigo de que no quería consentir casa de oración se convierta cueva de ladrones".

Agregó: "Hablar de taleón Dalence, significa de una plena justicia, co que columbramos de inmiscuyeros actos de dar da uno, en derecho, lo corresponde. Por ello, hemos timamos imprescindible seremos reflexión de cuantos estamos llamados seguir la vocación de Dale cuyo efecto debemos rem honores y dignidad, ast renunciar todo tipo de vidumbre, que no sea la vidumbre a la Ley".

En el acto, también hab representación del Colegio Abogados, el doctor Santillán Orozco, para ref a la misión del juez e inv reeditar y mantener la jestuosidad de la justicia c ha. Al homenaje al Día del adhirieron varias personas, entre ellas el d Nicolás Durán Terrazas nombre de la Judicatura Trabajo, en Fiscal de Dis doctor Wálter Soto Luna doctor Félix Rueda.

A continuación se deposit ofrendas florales al pie monumento a Panta Dalence, en el patio prin del Palacio de Justicia. Du la ceremonia, se entonaron himnos patrióticos, con el m musical de la banda de Guardia Nacional.

Jueces de Chuquisaca pidieron vigencia de escalafón judicial

SUCRE, 29 (PRESENCIA).- La pronta vigencia del reglamento de Escalafón Judicial fue planteada por el representante del colegio de Jueces de este distrito, durante el discurso que pronunció con motivo de recordarse el "Día del Juez".

"Me valgo de la oportunidad para propugnar, en busca de la estabilidad funcionaria, la pronta vigencia del reglamento de Escalafón Judicial, cuyo anteproyecto ya se tiene y está revisado" dijo el Juez Marcel Toro.

Reclamó el derecho de intervenir en su configuración para proponer aspectos que no han sido debidamente considerados hasta el presente.

"Sin embargo y en previsión de su difícil aplicación, conocida como es nuestra historia republicana - prosiguió - nos hemos de permitir sugerir para este ramo, alguna especie de bono de cesantía, cuando se produce la arbitrariedad de someter al Juez al cristal político, haciéndolo objeto de "renovación".

Resaltó la figura del juzgador como piedra de toque de la moralidad y como "la muralla donde choca, en primera instancia, el temario de la ley, el pretendiente impune y prepotente.

Calificó como de "responsabilidad histórica" el momento actual, cuando los frutos positivos de la nueva codificación se verán precisamente a través de las decisión de los juzgadores.

"Esperamos que para esta labor sepan todos que el Juez no está sobre la Ley sino con ella: que tampoco es un autómata, sino un humano ejecutor, sin perder de vista que esta vez los juzgadores seremos también juzgados", dijo el Juez Toro.

HOMENAJE A PANTALEON DALENCE

El acto de homenaje a Don Pantaleón Dalence se cumplió en el hall del Palacio de Justicia, con asistencia de los magistrados de la Corte Suprema, Ministros de la Corte Superior, Jueces y autoridades invitadas.

El Decano de la Corte Superior Enrique Cuéllar fue el encargado de rememorar el pensamiento del ilustre jurisconsulto Dalence, "cuya fecha de nacimiento ha dado origen, como acto humano de elevada gratitud, al D.S. de 26 de julio de 1951 que instituye el Día del Juez.

"Nos corresponde contraer solemne compromiso para consagrarnos al estudio intenso, para compenetrarnos del espíritu de la nueva legislación, para comprender en sus justos alcances el actual ordenamiento jurídico" dijo el Ministro Cuéllar.

Mencionó la preocupación que alcanza a estadistas y legisladores por la comisión de secuestros, el terrorismo y el asesinato y dijo que, para combatirlos deben buscarse las causas que los originan y no limitarse a una acción puramente punitiva, que podría agravar la situación.

"Ojalá que el Supremo Gobierno de la Nación y todos los ciudadanos ilustres llamados a considerar y proponer soluciones al problema gocen de una inspiración divina, para que los bolivianos vivamos en libertad y en paz" concluyó.

Noticias de Santa Cruz

SANTA CRUZ, 29 (PRESENCIA).- Al recordarse el "Día del Juez" en esta capital, se rindió homenaje al que en vida fue presidente de la Corte Superior de Justicia de Santa Cruz, doctor Luis Saucedo Aponte, fallecido hace unos días. Fue también oportunidad para entregar material de escritorio a los juzgados.

MURIO APLASTADO.

Celestino Chalo Ayaviri, 20 años, natural de Potosí, encontró la muerte trágicamente hace unos días. En el campamento forestal "6 de agosto" de la empresa Chajtur, una viga de soporte de una grúa se escapó accidentalmente cayendo en la cabeza del trabajador quién murió instantáneamente. No se dio a conocer si Chalo Ayaviri, tiene familia para ser indemnizada.

BANCO ARGENTINO.

Un moderno edificio que construye en esta ciudad el Banco de la Nación Argentina, será inaugurado en marzo próximo, según reveló el gerente de esa agencia bancaria, Néstor Almendro. Los trabajos tienen un adelanto actual del 70 por ciento. El edificio se levanta en la plaza principal, al lado del Banco del Estado. Se trata de una arquitectura funcional de tres pisos.

MONUMENTO.

El arzobispo autorizó el traslado del monumento a monseñor José Belisario Santistevan, actualmente en el atrio de la Catedral a una rotonda especialmente construida en la avenida que lleva su nombre. La información fue dada a conocer por la Alcaldía, donde se dijo que la colocación de ese monumento se efectuará en breve. Está trabajando en vaciado de bronce y tiene dos metros.

MUNICIPALIDADES.

Se ha designado la comisión que representará a Santa Cruz en una reunión de alcaldías municipales, que se desarrollará en Cochabamba a partir del 10 de agosto, para estudiar, analizar y realizar algunos aportes al proyecto de la Ley Orgánica de Municipalidades. Viajarán: Elar Yaca Diez, Director del Departamento de Planificación; Humberto Castedo Leigue, Asesor Económico de la Alcaldía y Carlos Roca, Director del Departamento de Obras Públicas Municipales.

Comité prepara conmemoración de anexión de Tarija a Bolivia

TARIJA, 29 (PRESENCIA).- El Prefecto declaró que el Comité de Festejos encargado de conmemorar el Sesquicentenario de la Incorporación de Tarija a Bolivia, se encuentra en "Sesión Permanente", con el fin de programar actos de trascendencia que permitan una digna recordación del acontecimiento histórico.

El Comité que preside la primera autoridad tiene como objetivos fundamentales lograr la concresión de la represa de San Jacinto, la instalación de una fábrica de cemento, cuyos estudios han sido recientemente adjudicados a un grupo de empresas consultoras y agilizar la concesión de préstamos agrícolas en favor del Gran Chaco, que permitan el cultivo de oleaginosas, para alimentar a la fábrica de aceites comestibles que se instala en Villa Montes y que corre el riesgo de confrontar un grave colapso, al poco tiempo de su inauguración, por falta de materia prima para su procesamiento industrial.

Se espera aquí, por otra parte, que al recordarse este aniversario de la libre y voluntaria incorporación de Tarija a Bolivia, se defina el asfaltado del camino Bermejo - Tarija - Potosí - obra que en parte, será ejecutada con el préstamo que otorgará el Gobierno de Venezuela. A través de este camino, Tarija se vinculará en forma eficiente con el resto del país, saliendo de su proverbial aislamiento, causa de su atraso.

El Comité está integrado por las principales autoridades locales y por representantes de las diferentes organizaciones cívicas. Ultimamente, se ha invitado a la Comisión Boliviana de la Cuenca del Río Pilcomayo a participar de dicho Comité. Esta Comisión tiene su sede nacional en esta capital y cumple una amplia labor en la región, a través de técnicos capacitados.

Se sabe que en el curso de los próximos días, viajará a La Paz una comisión, con el fin específico de invitar al Presidente de la República, General Hugo Banzer Suárez, y otras autoridades nacionales para que visiten Tarija, para realce a los festejos, los que tendrán lugar en el mes de agosto próximo.

Incoel S.R.L.

INGENIERIA EN TRANSFORMADORES

Transformadores eléctricos de alta tensión para uso de

- EMPRESAS DISTRIBUCION
- INDUSTRIAS
- EDIFICIOS
- EMPRESAS MINERAS

FABRICA:
AV. BUSCH Y CIRCUNVALACION
TEL. 2-3215 CASILLA 629
SANTA CRUZ BOLIVIA

RESPONSABLES:
ING. A. TURNER T.
ING. M. BONINO R.
C.N.I. 1538

Servicio Nacional de Caminos

SEGUNDO LLAMAMIENTO

CONVOCATORIA A PROPUESTAS Nº. 25/75

Por órden del señor Ministro de Transportes, Comunicaciones y Aeronáutica Civil, se invita por segunda vez a las firmas comerciales y/o importadoras legalmente inscritas en las cámaras de Industria y Comercio, interesadas en la provisión de :

Item 8. 5.000 Máscaras Antipolvo
Item 16. 1.000 Cáscos de protección ala entera
Item 17. 150 Cascos de protección media ala
Item 18. 800 Tafiletes para cascos

De acuerdo a Pliegos de Especificaciones que los interesados podrán retirar de la Gerencia Técnica de Equipos previo pago de $b. 100.-

Las propuestas deberán presentarse en sobre cerrado y lacrado, llenando todas las formalidades de Ley, acompañando Boleta de Garantía de seriedad de la Propuesta de $b. 50.-- por el primer mil, más el cinco por mil del valor total de la propuesta, hasta horas 15.00 (TRES EN PUNTO DE LA TARDE) del día Viernes 17 de septiembre de 1976, en Secretaría de la Gerencia Técnica de Equipos del Servicio Nacional de Caminos, Av. 20 de Octubre Nº. 1829 (Planta Baja).

DIVISION DE RELACIONES PUBLICAS

Agencia Nacional de Cuero

en Calle Sebastián Segurola 950

OFRECE: SUELA - TODO TIPO
OSCARIA
VAQUILLONAS, ETC.

Precios bajísimos de promoción

ESPERAMOS SU VISITA

Use cuero nacional de inmejorable precio y calidad

Ministerio de Educación y Cultura
Dirección General de Educación
Instituto Superior de Educación (Tarija)

COMUNICADO

Se comunica al Magisterio Nacional que la nómina de maestros seleccionados para asistir al Curso Nacional de Agropecuaria y Artesanías, que se dictará en el Instituto Superior de Educación de la ciudad de Tarija, es la siguiente:

Curso de Agropecuaria Area Rural

LA PAZ
Eugenio Quispe Alvarado
Policarpio Mamani Quisbert
Bonifacio Yapuchura Pilco
Justino Sirpa Flores
José Roque Huaranka
José Luis Bernal Farfán
Donato Roque Flores
COCHABAMBA
Vicente Castro Claros
Juan de Dios Jiménez Arispe
Víctor Villarroel López
CHUQUISACA
Mario Gutiérrez Arce
Raymundo Pary Olivera
Raymundo Barrientos Villarpando
SANTA CRUZ
Adalberto Sotelo Arancibia
Hernán Montenegro Molina
ORURO
Bernardo Choque Condori
Crispín Godoy Vilca
Ricardo Flores Cáceres
Juan Gonzales Choque
Enrique Soria Pérez
UNCIA
Severino Guamán Medina
TUPIZA
Benigno Ramos Callizaya
Juan de Dios Soruco Choque

POTOSI
Mauricio Pacheco Flores
Benigno Ance Olivera
Faustino Villa Valdez (Urbano)
Aniceto Flores Vidal (Urbano)
Napoleón Mamani Cruz
TARIJA
Oscar Galvez Martínez
Alberto Rivera Gutiérrez
Fernando Perales Perales
AIQUILE
Rambert Anaya Jaldín
CHAPARE TROPICAL
Fortunato Quiroga Alvarez
Víctor Salinas Carballo
CAMARGO
Eusebio Ancatoma Colque
Leonardo Castillo Montes
Hipólito Bravo Bravo
CAMIRI
Nicanor Ayarde Rodríguez
Nery Leaños García
VALLEGRANDE
Carlos Villarroel Lino
UYUNI
Claudio Pucara Quispe
VILLAMONTES
Benito Valdiviezo Gutiérrez
José Tejerina T.

Curso de Artesania Area Rural

LA PAZ
Benito Apaza Ticona
Eugenio Rojas Roque
Nicolás Churqui Calisaya
COCHABAMBA
Julio Gonzales Sánchez
CHUQUISACA
Walter Durán Sandoval
Ricardo Rivera Molina
Juan Sánchez Guzmán
TUPIZA
Jorge Borda Sivilá
ORURO
Prima Oxha de Gerónimo
Jorge Castillo Varástegui
Hector Yugar Vacarreza
Corsino Flores Muñoz
Rosse Mary Estrada Paredes
Benedicto Villcarani Villca

TARIJA
Fernando Gutiérrez Cuestas
Gustavo Moore Mansilla
VILLAMONTES
Roberto Rada Hurtado
Electo Soruco S.
Luisa Guzmán T.
UNCIA
Valentín Cruz Andrade
UYUNI
Natalio Arroyo Flores
Florencio Saavedra Porco
CAMARGO
Gil Delgado Barrera
Félix Valdez Miranda
Juan Vedia Llanos

Curso de Artesania Area Urbana

LA PAZ
Lourdes E. Peralta Quiroz
Lourdes Zuñiga Terrazas
María Luz Laurel Aranibar
Gaby B. Soria Valdivia
Teresa Zambrana Vargas
SUCRE
Margarita Zárate Higueras
Lidia Castro de Vacaflor
COCHABAMBA
Martha N. Camacho Villarroel
Martha Villarroel Arrázola
ORURO
Felicidad Molina de Jaimes
Josefina Piritzza de Ledesma

TARIJA
Clara Rodrigo de Bravo
Rosa Hoyos de Baldiviezo
Sully Vega de Ruiz
Arminda Muguerteguí de Pacheco
Dolly Paz de Carrión
Amanda Mogrovejo de Mejía
Coria América de Rivera
TUPIZA
Narda Flores Navarro
UYUNI
Betty Michel Castellanos
POTOSI
Nelly Andrade Ayllón
Asunta Taboada Miranda

Los maestros que figuran en la nómina deberán constituirse en la ciudad de Tarija hasta el 1º de agosto llevando consigo sus expedientes de antecedentes profesionales y personales. Las labores se iniciarán el día 2 de agosto del presente año.

La Paz, 28 de julio de 1976.

DEPARTAMENTO DE RELACIONES PUBLICAS Y PRENSA

Oficina del Plan de Desarrollo Turístico
Alcaldía Municipal de Chuquisaca

Sucre le espera el 6 de agosto

Los mejores platos típicos en el más caracterizado recinto de Charcas:

La Universidad de San Francisco Xavier

Primer Festival de la Cocina Chuquisaqueña desde horas 12

Menú :

Chorizos	Ají de palomitas (trigo pelado)
Ckarapecho	Jarwi lahua
Sullcka	Ranga
Ckocko	Mondongo
Jolcke	Ckala purca
Ckellu	Asado de lechón
Tecko	Escabeche de paloma

Sucre, meta turística del mundo

AS MEJORES MARCAS CON OS MEJORES PLANES DE CREDITO!

SANYO

Extractora de jugos y licuadora

Ollas eléctricas

Internas recargables

Masajeadoras mecánicas

Postadoras utomáticas

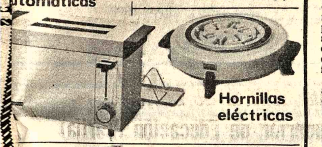

Hornillas eléctricas

Radio cassette grabadora

Dictáfonos

NIVICO

Radios Portátiles

Discos Cuadrofónicos

stereos, Cuadrofónicos

AVISA PUBLICIDAD

Televisores de 12 – 17 20 – 23

La Paz:	Sucre:
SAL Ltda. y Agencias	CASA BUEN HOGAR

Cochabamba:

SA CONFORT	IMPORTADORA MONARK

Santa Cruz:

AZAR LOS POZOS	ELECTROFRIO Ltda.	
GLOBO	CASA CRACOVIA	CASA REYES

Oruro: IMPORTADORA SUDAMERICANA

Tarija: CASA FORTI

Trinidad	Montero:	Portachuelo:
CASA PINTO	CREDILAR	CASA GLORIA

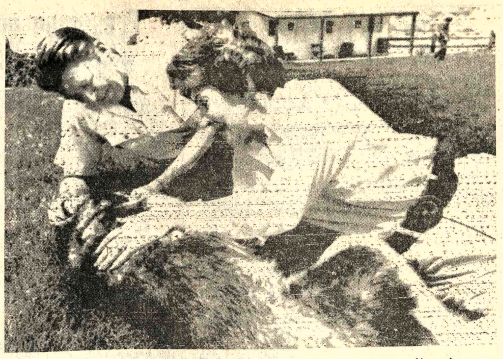

- CANDIDATO.— Santa Bárbara, California 29 (AP).- Ronald Reagan y su esposa Nancy juegan con su perrito Taca frente a su casa de Santa Bárbara. (Radiofoto AP)

Facultades sin precedentes tendrán los comunistas en nuevo Gobierno italiano

ROMA, 29 (AP) - El Primer Ministro designado Giulio Andreotti anunció hoy que ha iniciado la formación de un nuevo gobierno de minoría que otorgaría a los comunistas facultades sin precedente en esta nación miembro de la OTAN.

El Partido Demócrata Cristiano de Andreotti ha dado el visto bueno a sus planes para defender en cierta forma de apoyo del poderoso partido marxista. Cuenta con la abstención de los comunistas para superar la prueba de confianza del Parlamento que deben enfrentar todos los gabinetes para poder gobernar.

Andreotti trató en vano de formar un gobierno de mayoría en este país en el que ningún partido tiene mayoría propia.

La reforzada segunda posición que lograron los comunistas en las elecciones del mes pasado, hizo que los tradicionales asociados de los demócratas cristianos en el Gabinete se colocarán en una posición intermedia entre los dos principales partidos.

La fórmula de Andreotti probablemente no satisfará a los Estados Unidos ni a otros países occidentales en cuya ayuda económica confía Italia para poder superar la peor crisis económica en tres décadas.

Pero los demócratas cristianos dicen que no ven otra alternativa que "tomar en cuenta" el poderío comunista. Desde las elecciones, los comunistas han obtenido cargos claves en el Parlamento al ser elegidos miembros de su partido como Presidente de la Cámara de Diputados y de importantes comisiones parlamentarias por primera vez desde que Italia integró la Alianza Atlántica.

Los comunistas dominan los gobiernos municipales de las ciudades más importantes en el norte industrial y en Nápoles. Emergieron como el mayor partido de las elecciones municipales de Roma donde deberá elegirse en agosto un nuevo Alcalde.

Los demócratas cristianos, aún el partido número uno en el órden nacional, dejaron bien en claro que nunca incorporarían a los comunistas al Gabinete. El partido apoyado por la Iglesia cedería la función de Primer Ministro antes que compartir el gobierno con los comunistas, dijeron.

Andreotti, solo tiene el pleno apoyo de los diputados de dos pequeños partidos y de sus demócratas cristianos, los que totalizan 226 de entre los 630 miembros de la Cámara.

Otros tres partidos , el socialista, el republicano y el social demócrata, que tienen 86 diputados en conjunto, están dispuestos a abstenerse.

Con todas esas abstenciones, si los comunistas votaran en contra del partido gobernante, como lo han hecho en los últimos 28 años, Andreotti, estaría condenado al fracaso.

La situación otorga a los comunistas una virtual facultad de veto sobre el Gobierno y su programa. Aún sin estar en el Gabinete, los comunistas tendrán un papel sin precedente en la aprobación de las leyes y en determinar los gastos del Estado.

"Hasta hoy fue el Gobierno el que elaboró las leyes y decretos y el Parlamento a lo sumo introdujo alguna modificación. Ahora será el parlamento el que elaborará las leyes y el Gobierno introducirá modificaciones técnicas. La situación se ha revertido", comentó el diputado demócrata cristiano Pietro Bassetti.

Andreotti también consultó a los comunistas al preparar su programa. Sólo se conocen sus amplios lineamientos, entre los que se cuentan:

- Dinamizar la administración central y promover una mejor coordinación de la política económica, en una nación en la que Estado controla más del 50 por ciento de la economía.

- Establecimiento de un comité por medio del cual los sindicatos podrán controlar el cumplimiento de las promesas del Gobierno en la esfera laboral.

- Reformar los servicios de inteligencia, conocidos como servicio de información de defensa cuyo ex-jefe y otros oficiales han sido acusados de maquinar un complot subversivo.

- Medidas de austeridad que incluyen mayores impuestos y una aceleración del juicio de evasores.

- Mantener conversaciones con los sindicatos para aliviar la carga de los costos laborales en la industria.

Andreotti se dispone a suceder a otro Gobierno integrado enteramente por democratas cristianos, el de Alfo Moro, que se derrumbó en abril, después que los socialistas retiraron su apoyo, insistiendo en que debía otorgarse un papel similar al de ellos a los comunistas. Eso obligó a celebrar elecciones generales un año antes de lo previsto.

El gabinete de Moro continuó gobernando con carácter interino. Hoy presentó el presupuesto de 1977 para cumplir con el plazo constitucional. Andreotti es Ministro de Presupuesto del Gabinete saliente.

El presupuesto contempla un déficit de 11.5 billones de liras (13.000 millones de dólares) aproximadamente el mismo que el del presupuesto anterior. Pero fue ampliado en el cálculo de recursos y gastos en más de un tercio de 1976. Los recursos se calcularon en 35.7 billones de liras (42.000 millones de dólares). Y los gastos en 45.5 billones de liras (55.000 millones de dólares).

Líbano

Exhortan a dirigentes cristianos a cooperar para poner fin a la guerra

BEIRUT, 29 (AP) - El mediador de la Liga Arabe en el Líbano Hassan Sabri Kholi, exhortó hoy nuevamente a los dirigentes cristianos a cooperar en los esfuerzos, auspiciados por la Liga, para poner fin a la guerra civil.

El interés se concentró principalmente en una proyectada reunión del Dr. Kholi con el ex-Presidente Camille Chamoun m cuyos milicianos han rehusado participar en los acuerdos para una tregua limitada a fin de evacuar a los heridos de un asediado campamento de refugiados palestinos.

Kholi, diplomático egipcio ha tratado repetidamente de obtener el acuerdo de ambos lados para una tregua que permitiría a la Cruz Roja Internacional enviar una caravana al campamento de Tal Zaatar para evacuar a más de 1.000 heridos.

Hace tres días dijo a los periodistas que un pacto semejante se había convenido entre los principales dirigentes políticos cristianos y que el Presidente Suleiman Franjieh había dado su garantía personal de que sería respetado.

Pero cuando un funcionario de la Cruz Roja trató de hacer arreglos para que una caravana ingresara hoy al campamento, fue informado por uno de los funcionarios de la milicia de Chamoun -uno de los ejércitos privados cristianos más numerosos y fuertemente armados- que ellos no habían recibido órdenes de permitirla y no tenían conocimiento de un arreglo semejante.

También se espera que en la reunión Kholi-Chamoun se trate la negativa de las fuerzas del ex-Presidente a permitir que tropas de la Fuerza de Paz de la Liga Arabe, establezcan posiciones en el lado cristiano de la "línea verde", es decir, la tierra de nadie en Beirut.

Un intento de soldados sudaneses de hacerlo fue rechazado el domingo pasado cuando la milicia de Chamoun disparó contra ellos y causó el derrumbre de una tregua apiciada por la Liga Arabe. Un oficial de la milicia dijo que no tenía órdenes de permitir que las Fuerzas de Paz ingresen al territorio en poder de las fuerzas cristianas.

Khole expresó ayer su molestia y frustración por estos acontecimientos y dijo que los jefes cristianos no eran sinceros en sus promesas de cooperación.

En otro acontecimiento político, se informó que el jefe de los guerrilleros palestinos, Yasir Arafat, viajará a Damasco el sábado para sostener nuevas conversaciones encaminadas a resolver las diferencias entre los palestinos y Siria que, en definitiva, pongan fin a la lucha civil en el Líbano.

Se informó que los frentes de lucha estaban relativamente en calma, aún cuando la estación de radio del Partido Falangista, la mayor de las facciones derechistas cristianas, dijo que seis cristianos habían sido secuestrados por izquierdistas musulmanes cerca del Hospital Barbir y que se desconocía su paradero .

Nueva devaluación del peso argentino

BUENOS AIRES, 29 (AP) El Gobierno dispuso hoy nuevas normas cambiarias para el comercio exterior, en lo que se interpretó como una virtual devaluación del peso.

El Banco Central anunció que a partir de hoy el 31 por ciento del importe de operaciones de exportación se negociarán en el mercado oficial de cambios, en el que el dólar norteamericano se cotiza a 140 pesos. El restante 69 por ciento se negociará en el mercado libre de cambios, donde la cotización de la divisa norteamericana fluctúa entre 245 y 250 pesos.

Un grupo de mercaderías, además, se negociará exclusivamente en el mercado libre, dijo el Banco Central.

Se dispusieron también variaciones cambiarias para las importaciones.

Capturaron a dos de los tres secuestradores de escolares

CHOWCHILLA, CALIFORNIA, 29 (AP).- James Schoenfeld, el segundo de tres sospechosos buscados en conexión con el secuestro de escolares de Chowchilla, fue capturado hoy sin ofrecer resistencia cuando conducía una camioneta al sur de San Francisco.

En el momento de su detención, su hermano Richard, de 22 años, era trasladado de la cárcel del Condado de Alameda en Oakland para ser instruido de cargos en Chowchilla, en el propio caso del secuestro de 26 escolares y su chofer.

No ha sido encontrado aún el tercer sospechoso en el secuestro del 15 de julio, Frederick N. Woods, de 24 años, hijo del dueño de la Cantera de Livermore donde fueron encerrados los niños y el chofer.

El grupo tardó 18 horas en escapar de la cantera.

James Schoenfeld fue acusado formalmente de secuestro en la cárcel el Condado de San Mateo en Redwood, dijeron funcionarios.

La semana pasada se emitió una orden de detención contra los hermanos Schoenfeld y contra Woods por acusaciones de secuestro y hurto. Estos últimos cargos derivan de la sustracción de ropas y otras posesiones de los secuestrados.

James Schoenfeld, de 24 años, fue visto anoche al volante de una camioneta con matrícula de Idaho en las inmediaciones de Menlo Park, a escasos kilómetros de su casa.

Se emitió rápidamente una alerta a todas las estaciones policiales de la zona y la búsqueda continuó durante la noche. El joven fue capturado a las 06:55 de esta mañana.

No se determinó inmediatamente si llevaba armas en su vehículo

EE.UU. pidió a la Conferencia de Desarme controlar diseminación mundial de armas

GINEBRA, 29 (AP) - Los Estados Unidos pidieron hoy a la Conferencia del Desarme aquí que disponga medidas para controlar la diseminación mundial de las armas convencionales.

"Año tras año armas de gran complejidad y poder destructivo son adquiridas a un rápido ritmo, lo cual da lugar a una intensificación en la competencia entre países vecinos," declaró ante la reunión de 30 naciones, Fred C. Ikle, Director de la Agencia de los Estados Unidos encargada de Control y Desarme.

Expresó que a su país le gustaría ver un arreglo para la venta de armas convencionales así como el control de transferencia en base a los siguientes principios:

-- Los Estados deben asumir la responsabilidad de no alterar la seguridad regional o internacional mediante adquisición o transferencia de armas;

-- Los Estados deben consultarse entre sí para impedir las tensiones regionales o internacionales como resultado de la adquisición de armas:

-- Los Estados deben limitar la compra de armas a las que sean indispensables para su seguridad a fin de evitar el desvío innecesario de recursos destinados al desarrollo económico y social;

- La exportación de los conocimientos y tecnología para la producción de armas debería estar sujeta a los mismos procedimientos existentes para la exportación de armas.

Ikle dijo que la Conferencia, instalada hace 14 años, está "especialmente calificada para preparar medidas de control de armas entre muchas naciones". Pidió a las delegaciones que empiecen a debatir "la adquisición en gran escala de nuevos armamentos en muchas partes del mundo".

Añadió que el asunto ha recibido "únicamente atención pasajera" en las conversaciones en Ginebra que, según recalcó, "no es un foro apropiado" para dictar medidas de desarme "que deben ser negociadas entre dos potencias o entre dos alianzas opuestas".

Los delegados a la Conferencia frecuentemente han expresado su preocupación por el lento progreso en las conversaciones soviético-norteamericanas, ahora en receso, para limitar los arsenales nucleares ofensivos, así como la continuación de las pruebas subterráneas. Este es un asunto que la Conferencia no ha logrado resolver mientras que dos superpotencias han logrado avanzado al menos un progreso limitado a través de negociaciones directas.

"Mi gobierno reconoce la legitimidad de esta amplia preocupación de la Conferencia y anhela mantenerlo informado de nuestros muchos esfuerzos hacia la adopción de nuevas medidas para el control de los armamentos, esfuerzos que por necesidad se realizan en otros foros", declaró Ickle.

Comisión del Pacto Andino se reunirá en San Cristobal

CARACAS, 29 (AP).- La Comisión Andina de Formación Profesional efectuará una reunión extraordinaria la próxima semana en la ciudad de San Cristóbal, se informó aquí hoy.

La reunión es parte de los programas de formación profesional para los países miembros del Pacto Subregional Andino, que está integrado por BOLIVIA, Colombia, Chile, Ecuador, Perú y Venezuela.

Será inaugurada por el Presidente del Instituto Nacional de Cooperación Educativa (INCE) de Venezuela, Homero Parra.

Se informó también que participarán el Director Ejecutivo del Servicio Nacional de Formación de Mano de Obra de BOLIVIA, Eduardo Gaitán Durán, el Director General del Servicio Nacional de Aprendizaje de Colombia, Hernán Valenzuela Leytón.

tiene alguna idea para ganar dinero?

piense en grande VOLVO!

VOLVO SIEMPRE ES MAS NEGOCIO!

VENTAS - SERVICIO - REPUESTOS

INTERMACO

LA PAZ: Mercado 1075 casilla 852 Tel. 53787
SANTA CRUZ: René Moreno 268 casilla 83 Tel. 2-4221
COCHABAMBA: Calama 4169 casilla 495 Tel. 4701
ORURO: Pagador 1680 casilla 106 Tel. 30321
POTOSI: Bolivar 876 casilla 156 Tel. 2051
SUCRE: Estudiantes 4 Argentina 3 casilla 48 Tel. 1132
TARIJA: Ingavi 746 casilla 1372 Tel. 3485

AVISA PUBLICIDAD

Club de La Paz

Postergación de elecciones

En vista de haberse producido varias renuncias en el seno del Comité Electoral designado por la Asamblea Ordinaria de 26 del corriente, las elecciones para la renovación parcial del Directorio se llevarán a cabo indefectiblemente los días 2, 3 y 4 de agosto próximo de hrs. 12:00 a 13:00 y de 18 y 30 a 20:00.

La Paz, julio de 1976

EL DIRECTORIO

BARRAS PERFORADAS DE ACERO

SANDVIK

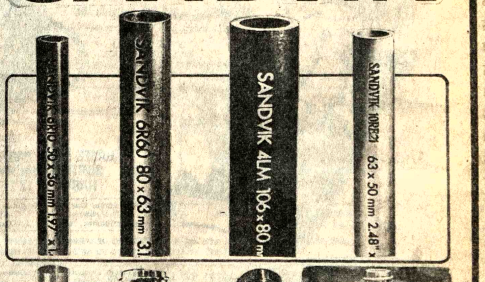

ESPECIALES PARA LA INDUSTRIA

EN LA CONFECCION DE:
HUSILLOS ROSCADOS, ANILLAS, CILINDROS, RODILLOS, EJES, VALVULAS Y OTROS USOS.

HANSA Ltda. La firma boliviana de su confianza con mas de 65 años al servicio del país

Ford advirtió sobre peligros de la proliferación nuclear

WASHINGTÓN, 29 (AP) - Se anticipa que para 1985 casi 40 países tendrán suficiente plutonio procedente de los reactores de sus centrales eléctricas como para fabricar bombas atómicas, dijo hoy el Presidente Gerald Ford ante el Congreso en un informe sobre control armamentista.

Esta estimación, dijo al advertir sobre los peligros de la proliferazión nuclear, no incluye a las naciones que podrían adquirir directamente armas atómicas de otras.

"Un mundo con muchos Estados poseedores de armas nucleares podría ser extremadamente inestable y peligroso" dijo Ford en el informe preparado por la Agencia de Control Armamentista y Desarme, de los Estados Unidos.

Hoy día., dijo unos 20 países tienen la capacidad técnica y los materiales necesarios para diseñar y construir explosivos nucleares y seis lo han hecho. Son los Estados Unidos, la Unión Soviética, China, Gran Bretaña, Francia y la India.

Los países protegidos por firmes alianzas no parecen sentirse fuertemente inclinados a desarrollar sus propias armas nucleares, indica el informe.

"Esto significa que los Estados Unidos deben prestar gran atención a las necesidades de seguridad que sienten naciones no nucleares".

Aunque el informe no mencionó a los países que están en los umbrales de poseer capacidad nuclear, los funcionarios no ocultan que el grupo incluye a Canadá, Alemania Occidental, Israel, India, Sudáfrica, Japón, Suiza, Suecia, Alemania Oriental, Brasil, Argentina, y posiblemente Egipto y Pakistán entre otros.

El ingreso de la India al grupo de países nucleares en mayo de 1974, dio origen a una amplia reconsideración de la política de los Estados Unidos para prevenir la generalización de la tecnología nuclear, según funcionarios norteamericanos.

En lo que un experto calificó como "un giro de 180 grados", se están haciendo más estrechos los controles sobre el adiestramiento de científicos extranjeros, y el suministro de sustancias químicas críticas y tecnología para separar el material explosivo de los residuos de las centrales nucleares.

"No hemos comprendido adecuadamente la facilidad con que puede ser transferida a fines bélicos la tecnología para la legítima utilización pacífica", dijo este funcionario.

En el informe, Ford manifestó que todos los países proveedores de combustible nuclear, equipos y tecnología deberían imponer las medidas de protección de la Agencia de Energía Atómica Internacional.

El Presidente dijo que las naciones deberían adoptar las siguientes medidas:

1.- Prohibir cualquier explosión, "con fines pacíficos" u otros.

2.- Insistir en medidas para impedir los robos y el sabotaje.

3.- Imponer las mismas condiciones si el equipo es transferido a otro país.

Ford señaló que los Estados Unidos han adoptado por su cuenta una serie de rigurosas medidas. Según funcionarios norteamericanos esto incluye la negativa de suministrar plantas o tecnologías de enriquecimiento de combustible nuclear, prohibir la exportación de "agua pesada" o la tecnología para producirla y requerir la devolución de los residuos de combustible procedente de los reactores de los Estados Unidos.

Ingreso de capitales foráneos a Colombia sigue en aumento

BOGOTA, 29 (AP) - A pesar de las restricciones del estatuto para el tratamiento común a las inversiones extranjeras en la Subregión Andina, el ingreso de capitales foráneos a Colombia continúa en aumento, informó el Departamento de Planeación, del Gobierno.

Entre agosto de 1974 y junio de 1976 el Departamento de Planeación aprobó inversiones extranjeras por valor de 144,6 millones de dólares, especialmente en compañías mixtas con capital nacional.

En total las compañías extranjeras tienen inversiones en Colombia por valor de 600 millones de dólares.

En cumplimiento del Estatuto Andino de Capitales el Congreso aprobó una ley que obliga a los bancos extranjeros a vender a partir del primero de enero del año proximo el 51 por ciento de su capital a inversionistas nacionales.

La legislación fue acatada por todos los bancos con excepción del First National City Bank de los Estados Unidos que la demandó ante la Corte Suprema de Justicia. La Corte confirmó la ley.

El City Bank anunció hoy que acepta la llamada "colombianización de la banca" y se convertirá en empresa mixta vendiendo el 51 por ciento de sus acciones. Anteriormente había dicho que se retiraba de Colombia debido a que sus estatutos le impedían convertirse en empresa mixta.

Los países del Grupo Andino BOLIVIA, Chile, Colombia, Ecuador, Perú y Venezuela, iniciarán en Lima una reunión ministerial el lunes para estudiar reformas al estatuto de capitales extranjeros, especialmente en cuanto al límite del 14 por ciento establecido para las remesas de utilidades de los capitales foráneos.

Chile y BOLIVIA, están exigiendo otras modificaciones al estatuto para obtener mayores inversiones extranjeras.

Israel abrió sus fronteras para los obreros libaneses

TEL AVIV, 29 (AP).- El gobierno decidió hoy permitir a obreros libaneses trabajar en Israel, en un paso más de apertura de la frontera con su vecino del norte, después de 28 años de aislamiento.

Un vocero del Ministerio de Defensa dijo que los libaneses participarían en la cosecha y en obras de construcción. Se espera que los primeros obreros lleguen la semana entrante.

La apertura de la frontera israeli es un beneficio inesperado de la trágica guerra civil libanesa.

La frontera quedó cerrada para todo tipo de tráfico salvo el diplomático después de la independencia en 1948.

En enero de este año, el Ministro de Defensa Shimon Peres declaró que Israel permitiría el paso a los refugiados que escapasen a las hostilidades o necesitasen tratamiento médico.

Hoy día, docenas de libaneses pasan diariamente a territorio israeli, dijo el vocero, a través de pequeñas puertas abiertas en la alambrada antiterrorista que marca la frontera.

Según el informante, los libaneses compran provisiones en Israel o se presentan a consultas con médicos del Ejército.

Hoy en la historia

Hoy es viernes, 30 de julio, día 212 de 1976. Quedan 154 días en el año.

EN UN DIA COMO HOY DE

1762 - Tropas inglesas ocupan el Castillo del Morro, en La Habana.

1826 - Combate entre la escuadrilla argentina, al mando de Guillermo Brown, y la brasileña, capitaneada por Juan Pascual Grenfell en Los Pozos, frente a la ciudad de Buenos Aires.

1887 - Se termina la cimentación de la Torre Eiffel de París.

1907 - Se realizan elecciones en Filipinas para la primera Asamblea.

1910 - Los médicos Pablo Ehrlich y S. Hata prueban exitosamente la medicina antisifilítica "Salvarsán" - también llamada "606" - en los humanos, confirmando así que la lucha contra esa enfermedad es ganada.

1914 - El diputado francés socialista Jean Juáres es asesinado en París.

1916 Saboteadores alemanes vuelan una planta de municiones en la isla Black Tom, cerca de la ciudad de Jersey, Nueva Jersey, antes de que Estados Unidos ingrese a la primera guerra mundial.

1926 - Se reconocen internacionalmente las fronteras de Albania.

1930 - Comienza el estudio de la gigantesca carretera desde Panamá a Estados Unidos; se crea en Portugal el Partido de Unión Nacional, de orientación neofascista.

NATALICIOS:

Giorgio Vasari, artista italiano (1511 - 1574). Henry Ford, pionero de la industria automovilística norteamericana (1863 - 1942).

PENSAMIENTO DE HOY:

"Quien pide dinero prestado es sirviente del prestamista" La Biblia.

Presidente francés cree en la pronta recuperación política en la Argentina

PARIS, 29 (AP). - "La Argentina ha atravesado, durante un período reciente, horas difíciles. Pero nosotros vemos en las orientaciones anunciadas por su Gobierno, el signo de una voluntad de apaciguamiento de las pasiones y de renovación económica", dijo hoy el Presidente Giscard D'Estaing al Embajador de ese país, Tomas J. de Anchorena, quien le presentó sus credenciales.

"Nosotros - prosiguió - deseamos que esos esfuerzos lleguen a resultados positivos y que la Argentina pueda gozar pronto de una paz civil total y profundamente establecida y de una prosperidad completamente restaurada".

"En la medida en que usted lo desea - dijo al Embajador - y el límite de sus medios. Francia tratará de ayudar a su país a encontrar de nuevo su equilibrio y a renovar su tradición de democracia política y de progreso económico y social. Esta actitud traduce una voluntad política de aproximación con un pueblo amigo y de cooperación fructuosa con un compañero tradicional.

"Numerosas empresas francesas están también deseosas de aportar su contribución a las grandes inversiones de su país y a sus vastas perspectivas de desarrollo industrial y agrícola".

El Presidente respondió así al discurso del Embajador Anchorena, quien dijo:

"La Argentina se encuentra en una etapa trascendental de su vida institucional. El proceso de reconstrucción nacional encarado por nuestras Fuerzas Armadas, a partir del 24 de marzo pasado, fue un hecho inevitable y necesario, que los argentinos realizamos, ante un manejo político y económico que desembocó en una disgregación de la comunidad social y en una inflación incontrolada".

"Frente a ese total vacío de poder, nada pudieron hacer los esfuerzos de todos los sectores tendientes a corregirlo. Debo destacar la firme decisión de mi Gobierno de llegar, a través de esta etapa de reorganización, a una auténtica democracia representativa, tal como lo señalan nuestra constitución nacional y nuestras más caras tradiciones. Este objetivo y el de en una etapa trascendental de su vida institucional. El proceso de reconstrucción nacional encarado por nuestras Fuerzas Armadas, a partir del 24 de marzo pasado, fue un hecho inevitable y necesario, que los argentinos realizamos, ante un manejo político y económico que desembocó en una disgregación de la comunidad social y en una inflación incontrolada".

"Frente a ese total vacío de poder, nada pudieron hacer los esfuerzos de todos los sectores tendientes a corregirlo. Debo destacar la firme decisión de mi Gobierno de llegar, a través de esta etapa de reorganización, a una auténtica democracia representativa, tal como lo señalan nuestra constitución nacional y nuestras más caras tradiciones. Este objetivo y el de en una etapa trascendental de su vida institucional. El proceso de reconstrucción nacional encarado por nuestras Fuerzas Armadas, a partir del 24 de marzo pasado, fue un hecho inevitable y necesario, que los

Presumen que hubo grandes pérdidas y daños por los sismos en la China

TOKIO, 29 (AP) - El Partido Comunista Chino admitió hoy que hubo "grandes pérdidas" de vidas y materiales en los violentos terremotos que asolaron la zona industrial densamente poblada del nordeste de China, al este y sudeste de Pekín. Pero no dio estimaciones de víctimas ni daños.

Se informó que continuaron los sismos secundarios.

La Agencia Oficial China Hsinhua informó que hubo "daños y pérdidas extremadamente graves" en Tangshan, una ciudad industrial de más de un millón de habitantes, a 128 kilómetros al este sudeste de Pekín y 64 kilómetros al noroeste de Tientsin.

Hsinhua agregó que el epicentro del primer terremoto fue calculado en la zona Tangshan-Fengnan y se sintieron "sacudidas relativamente fuertes", en Pekín y en Tientsin, la tercera ciudad en importancia de China, con una población de 4,3 millones de habitantes.

"Como el terremoto no fue pronosticado con anticipación, se cree que muchos de los residentes de Tangshan no tuvieron tiempo de escapar", dijo la Oficina en Pekín de Kyodo, la Agencia Japonesa agregó que los daños en Pekín "se han reducido al mínino" pero que "en Tientsin se ha informado de daños de considerables proporciones".

El ex-Primer Ministro de Australia, Gough Whitlam, que estaba en Tientsin cuando se produjo el primer terremoto, dijo que los edificios más modernos resistieron el temblor, pero las viejas construcciones se derrumbaron completamente".

Agregó que después del primer sismo se pudieron divisar "en el horizonte explosiones muy grandes", y hubo muchos temblores secundarios.

"Nuestro gran Jefe Mao, el Comité Central del Partido Comunista y el Gabinete del Consejo de Estado están muy preocupados por las masas que habitan la zona asolada por el terremoto", dijo la agencia.

Fue la primera información oficial china sobre el terr y se la emitió 20 horas del primer temblor.

Muchos de los 7.6 m de habitantes de Pekín p la noche en las calles y p de la ciudad y mucho dentes extranjeros aband sus departamentos y fu las embajadas de sus pa

Los extranjeros aloja el Hotel Peking durmiero vestíbulo o frente a la principal.

Honduras y El Salvador
Esfuerzos de la Iglesia para evitar nuevos enfrentamientos

TEGUCIGALPA, 29 (AP) - Los Jefes de la Iglesia Católica de Honduras y El Salvador se reunieron el martes en el punto fronterizo de el Amatillo , 200 kilómetros al sur de aquí, en un esfuerzo por evitar nuevos enfrentamientos armados entre ambos países.

Fuentes eclesiásticas dijeron que en la reunión se unificaron criterios sobre los esfuerzos que debe realizar la Iglesia de ambos países en pro de la paz. "nuevamente amenazada por los choques armados producidos en la frontera en los últimos ocho días".

El Arzobispo de Tegucigalpa, Monseñor Héctor Enrique Santos, y el Obispo de San Vicente, Monseñor Pedro Arnolfo Aparicio y Quintanilla, se entrevistaron en la fr durante aproximadament horas, revelaron las fuent reunión se efectuó despu los Cancilleres de Guate Costa Rica y Hon realizaron una gestión d con los Presidentes de países.

Ambos prelados acor instar a las autoridades y militares de Honduras Salvador, a "hacer los esf necesarios para preserva paz" indicaron las fuentes

Aseguraron, que los tados de la reunión fueron positivos" porque del tercambio de ideas entre autoridades religiosas, lograrán muchos benef para la colectividad de duras y El Salvador".

Enfermeras graduadas

El Hospital Metodista requiere los servicios de Enfermeras Graduadas, enviar solicitud escrita hasta el día Viernes 30 de Julio a la Casilla Nº 4826 o presentarse en la Calle 12 Esq. Av. 14 de Septiembre (Obrajes)

Un cambio de tapiz

merece su living, nosotros tenemos los buenos, lindos y baratos TAPICES FATEJA.

Solamente en las mejores tiendas del ramo y CASA BERNARDO.

Urgente

Precisamos volquetas para traslado materiales.

Referencias: Campamento BARTOS Río Choqueyapu.

Telef: 22170.

A la señora
Ismelda Subirana
Cortez de Peña.
se le ruega cancelar el valor de su cheque; en caso contrario la publicación de este aviso tendrá carácter permanente.
Santa Cruz, junio de 1976.
Agencia Regional de PRESENCIA en Santa Cruz

Papel
Celofán blanco
90 x 100 cms.
Acabamos de recibir. Ventas sólo por mayor.
La Papelera S.A. Loayza 178, c asilla 614, La Paz.

Club de la Unión Arabe
Junta General Extraordinaria

Se cita a los señores socios accionistas del Club de la Unión Arabe, a la Junta General Extraordinaria que se llevará a cabo el día miércoles 4 de agosto a horas 20 y 30 en la sede social de Calacoto. En caso de no contar con el quórum correspondiente, se realizará una nueva asamblea el mismo día a horas 21 con el número de socios asistentes de acuerdo a los Estatutos.

ORDEN DEL DIA

1º Autorización compra terrenos
2º Cocktail

La Paz, julio de 1976

EL DIRECTORIO

Comité de Obras Deportivas Departamentales

CONVOCATORIA Nº. 2/76

(Segunda Convocatoria)

LLAMAMIENTO A PROPUESTAS PARA LA CONSTRUCCION DEL COLISEO CERRADO "SUCRE"

Se convoca a las empresas constructoras de primera y segunda categoría, legalmente inscritas en la Cámara Boliviana de la Construcción del COLISEO CERRADO DE LA CIUDAD DE SUCRE.

Los planos, especificaciones y cómputos métricos podrán ser retirados previo pago de Sb. 2.600 (Dos mil seiscientos 00/100 pesos bolivianos) de las oficinas del Comité ubicadas en la calle Aniceto Arce Nº. 99 en la ciudad de Sucre y/o en las oficinas del Dr. Julio Zamora Mujia en calle Colón Nº. 282, Of. 201 B., de la ciudad de La Paz.

Las propuestas deberán presentarse con todas las formalidades legales en sobre cerrado y lacrado hasta el día lunes 16 de Agosto próximo, en las oficinas del Comité en calle Aniceto Arce Nº. 99 de la ciudad de Sucre, Casilla Nº. 376.

El Comité se reserva el derecho de adjudicar parcialmente la obra, haciéndose saber que la importación de materiales y otros para la obra están liberados de impuestos, en cumplimiento de Resolución Suprema.

Sucre, 26 de Julio de 1976

NO SE PONGA EN COLA EQUIVOCADA TOME SINGANI 'SAN REMO EN ESTA TEMPORADA

PIDALA EN EL ALMACEN DE SU BARRIO CENTRAL. CALLE BOLIVAR Nº. 790. TELF.: 2089 POTOSI

LA ALFOMBRA MAGICA DE DILLMANN

LO LLEVA POR TODO EL MUNDO.

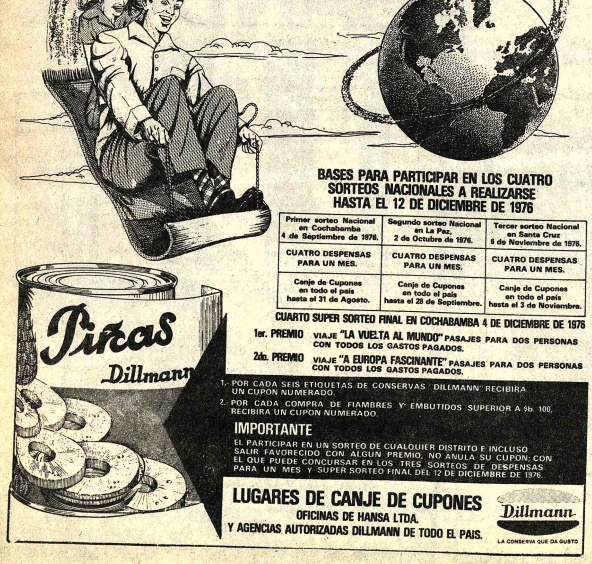

BASES PARA PARTICIPAR EN LOS CUATRO SORTEOS NACIONALES A REALIZARSE HASTA EL 12 DE DICIEMBRE DE 1976

Primer sorteo Nacional en Cochabamba 4 de Septiembre de 1976.	Segundo sorteo Nacional en La Paz 2 de Octubre de 1976.	Tercer sorteo Nacional en Santa Cruz 6 de Noviembre de 1976.
CUATRO DESPENSAS PARA UN MES.	CUATRO DESPENSAS PARA UN MES.	CUATRO DESPENSAS PARA UN MES.
Canje de Cupones en todo el país hasta el 31 de Agosto.	Canje de Cupones en todo el país hasta el 28 de Septiembre.	Canje de Cupones en todo el país hasta el 3 de Noviembre.

CUARTO SUPER SORTEO FINAL EN COCHABAMBA 4 DE DICIEMBRE DE 1976

1er. PREMIO VIAJE "LA VUELTA AL MUNDO" PASAJES PARA DOS PERSONAS CON TODOS LOS GASTOS PAGADOS.

2do. PREMIO VIAJE "A EUROPA FASCINANTE" PASAJES PARA DOS PERSONAS CON TODOS LOS GASTOS PAGADOS.

1.- POR CADA SEIS ETIQUETAS DE CONSERVAS "DILLMANN" RECIBIRA UN CUPON NUMERADO.
2. POR CADA COMPRA DE FIAMBRES Y EMBUTIDOS SUPERIOR A 9b 100, RECIBIRA UN CUPON NUMERADO.

IMPORTANTE
EL PARTICIPAR EN UN SORTEO DE CUALQUIER DISTRITO E INCLUSO SALIR FAVORECIDO CON ALGUN PREMIO, NO ANULA SU CUPON; CON EL QUE PUEDE CONCURSAR EN LOS TRES SORTEOS DE DESPENSAS PARA UN MES Y SUPER SORTEO FINAL DEL 12 DE DICIEMBRE DE 1976.

LUGARES DE CANJE DE CUPONES
OFICINAS DE HANSA LTDA.
Y AGENCIAS AUTORIZADAS DILLMANN DE TODO EL PAIS.

Dillmann
LA CONSERVA QUE DA GUSTO

EVITE LAGRIMAS...

CUIDE LA SALUD DE SUS HIJOS

Los padres de familia responsables controlan la salud de sus hijos en los Centros Médicos

MINISTERIO DE SALUD - DIVISION MATERNO INFANTIL Y P.F.

Corporación del Seguro Social Militar COSSMIL

Ref. CONVOCATORIA A PROPUESTAS

Nº 3/76

Provisión de Medicamentos de Importación

Apertura de Propuestas

Por expresa determinación del H. Consejo Técnico de Salud de la Institución, se ha señalado el día Martes 3 de Agosto de 1.976 a horas 14:30, para el verificativo en Junta de Almoneda, del Acto de Apertura de las Propuestas presentadas dentro de esta Convocatoria, acto que se realizará en el Salón de Reuniones de la Gerencia General, Edif. Banco Boliviano - Americano, 8º piso, al mismo que podrán asistir las personas y firmas interesadas.

La Paz, Julio de 1976

CNL. DAEM. HUGO BADANI MONTAÑO
GERENTE GENERAL

CORPORACION DE SEGURO SOCIAL MILITAR
BOLIVIA

Se desconocen consecuencias que pueda causar nube tóxica

MILAN JUL 29 (AFP).- Veinte días después repandirse accidentalmente el gas de una fábrica sobre dos pueblos de la región milanesa, nadie sabe aún cuáles serán las verdaderas consecuencias de esta contaminación.

Esta mañana, las autoridades milanesas invitaban evacuar otras 1.500 personas y ampliar el perímetro (actualmente de 70 hectáreas) en torno a la empresa incriminada donde está prohibido vivir hasta nueva orden.

Esta decisión, que parece inminente, consagró a acentuar la inquietud de la población de los dos pueblos.

Muchos se interrogan hasta cuando vivirán esta pesadilla y la llegada de especialistas británicos y norteamericanos, para tratar de sanear la zona contaminada, inquieta más que tranquiliza a los moradores de la región.

"Los peligros son, seguramente, más graves de lo que se nos dice" afirman.

Sin embargo, desde hace 48 horas no se produjo ninguna hospitalización ni se deploró la muerte de animales domésticos.

Numerosas personas, acuden sin cesar a consultar a los médicos de los dos laboratorios instalados cerca de los pueblos de la región milanesa. "Hemos comido frutas y verduras de nuestras huertas después de la aparición del gas tóxico.

Incertidumbre acerca de la existencia de vida en Marte

PASADENA, CALIFORNIA, 29 (AP) - Si los laboratorios de la misión Vikingo I no llegan a revelar trazas de vida marciana, pasada o presente, los científicos tendrán que producir una nueva teoría sobre el origen de la vida, dijo hoy el biólogo jefe del proyecto.

Los científicos han basado su búsqueda de vida en Marte en la presunción de que la teoría del origen de la vida en la Tierra -la teoría de evolución química- en alguna forma tendría que aplicarse también a Marte, ya que se cree que los dos planetas son similares.

Dos experimentos claves que examinarán muestras de suelo marciano excavado ayer -de química biológica y orgánica- deberán determinar si ahora existe vida en el planeta rojo o si hay trazas de formas de vida en evos pasados.

Si ambos experimentos resultan "negativos", dijo el Dr. Harold Lein, "pienso que podríamos tener que retornar al tablero de diseño" para reexaminar algunas presunciones corrientes sobre el inicio de la vida.

Ahora se cree que al formarse la Tierra hace miles de millones de años, los elementos se condensaron en moléculas orgánicas. Las moléculas, en actividad conjunta con la luz solar y gases, aprendieron a "copiarse" a sí mismas. Cuando las copias se incrementaron, las moléculas se agrandaron y eventualmente emergieron formas de vida.

"Esa teoría dice que alguna cosa similar debe haber ocurrido en cierto momento en el planeta Marte, debido a que existe la misma atmósfera primordial, los mismos tipos de energía", dijo Klein. "Si esta teoría es correcta el proceso debió haber comenzado".

Sería un "choque" encontrar equivocada la teoría de evolución química, dijo Klein, pero añadió que aunque "muy atractiva, es sólo una teoría".

Klein dijo que el desplazamiento de la teoría sería "una conclusión importante, aun cuando fuese eso todo lo que se lograse. Sería mucho más excitante si se encuentra vida allí, pero se supone que los científicos operan con mente abierta. Nuestro trabajo es ir allí, escarbar por la superficie y hacer el experimento".

Los primeros informes del experimento biológico se esperan para esta noche, pero Klein indicó que no esperaba nada significativo. "Esto es sólo el principio, como el disparo de arrancada al comenzar una carrera".

Mientras tanto, grupos especializados en estudiar y resolver problemas trataban de determinar qué falló con el aparato para experimentos orgánicos en el Vikingo.

Científicos afirman que existe posibilidades de curar la diabetes

LOS ANGELES, 29 (AP).- Un grupo de hombres de ciencia informó que ha curado a un perro diabético con un pequeño detector y un dispositivo plástico del tamaño de una cucharita de café.

Añadieron que probablemente dentro de pocos años se lograrán exitos semejantes en seres humanos.

Los médicos del hospital del condado de Los Angeles anunciaron haber inventado un pequeño dispositivo que mide la cantidad de azúcar en un organismo determinado y otro que bombea automáticamente la cantidad necesaria de medicina.

El Dr. Samuel Bessman, que dijo haber construido el aparato en su propia casa, cree que el invento podrá revolucionar el tratamiento de la diabetes.

Se trata de una combinación de detectores de glucosa con un diminuto dispositivo plástico de bombeo provisto de un cristal similar al empleado para detonar minas de tierra y cartas explosivas.

El invento se probó en un caso del perrito Mambo, y el Dr. Bessman afirma que el éxito obtenido podría dar 20 años más de vida a los enfermos humanos de diabetes.

"Creo que no hay duda alguna de que podrá aplicarse a los seres humanos", dijo en una entrevista. "Estamos casi cien por ciento seguros de que podrá hacerse ahora comercialmente porque esta es una cuestión tecnológica muy simple. Creo que revolucionará el tratamiento de la diabetes".

En los Estados Unidos, donde hay más de diez millones de diabéticos, unas 38.000 personas murieron de esa enfermedad en 1974.

La comisión nacional de diabetes dijo que el número de víctimas atribuible al menos parcialmente a la enfermedad llegaría probablemente a los 300.000 ese mismo año.

Bessman dijo que el Dr. Lyle Thomas diseñó el dispositivo de bombeo y el Dr. Ennis C. Layne el detector de glucosa que indica a una computadora minúscula si el nivel de la sustancia en los tejidos del paciente es "demasiado alta o demasiado baja".

La diabetes es una irregularidad del nivel de glucosa en la sangre, ocasionada por desórdenes pancreáticos.

El proyecto de investigación, que duró cinco años y costó un cuarto de millón de dólares, fue financiado por donaciones privadas, dijo el Dr. Bessman.

El perrito llamado Mambo lleva el dispositivo de bombeo injertado en un pectoral y el detector en la espalda.

El detector también puede servir para medir la cantidad de oxígeno presente en la sangre sin tener que extraer muestras del paciente.

La invención también puede combatir la hipoglicemia - es decir, la falta de glucosa suficiente en la sangre -dijo Bessman.

Declaración de Urfila:

Libertad de prensa es beneficiosa cuando se la ejerce objetivamente

SANTO DOMINGO 29 (AP).- El Secretario General de la Organización de los Estados Americanos (OEA), Alejandro Orfila, dio hoy aquí su apoyo a la libertad de prensa afirmando que beneficia a los países cuando es ejercida con objetividad.

"Mientras mejor informados están los países de nuestro continente con objetividad, más tienen que beneficiarse", dijo Orfila al tiempo que declinó hacer comentarios directos sobre los resultados de la conferencia interguberna mental de política de comunicaciones que con los auspicios de la UNESCO fue celebrada en San José, Costa Rica, a mediados de este mes.

La conferencia provocó una confrontación de la UNESCO con algunos organismos de prensa hemisféricos como la Sociedad Interamericana de Prensa (SIP) y la Asociación Internacional de Radiodifusion (AIR).

El Secretario General de la OEA llegó anoche al país para una visita oficial de tres días con la cual concluye su cuarta gira por 24 países de América Latina desde que ocupa el más alto cargo del organismo continental.

Hablando con los periodistas, en la suite presidencial que ocupa en el hotel Santo Domingo, Orfila tocó varios puntos de los problemas que aquejan al continente latinoamericano. Indicó que el comercio y la transferencia de tecnología son las dos prioridades principales de la América Latina y a las que la OEA está prestando una atención especial.

Admitió que el alza de los precios del petróleo ha obstaculizado el desarrollo de los países importadores en la América Latina y que el impacto de esa medida sobre la economía de esas naciones "ha sido grande".

Orfila dijo, sin embargo, que Venezuela, uno de los miembros de la Organización de países Exportadores de Petróleo (OPEP), ha comprendido la inquietud de las naciones afectadas con las alzas del precio y ha dado muestras de sus intenciones de cooperar en una solución.

Citó especialmente el aporte venezolano de 500 millones de dólares al Banco Interamericano de Desarrollo (BID) para préstamos a la América Latina y otras contribuciones que ha hecho esa nación sudamericana en interés de ayudar a los países en vías de desarrollo

"América Latina debe aumentar sus exportaciones", sentenció Orfila al considerar como uno de los renglones más importantes para el crecimiento y fortalecimiento de las economías de los países en desarrollo del continente latinoamericano.

"El esfuerzo en ese sentido - dijo- deberá estar encaminado principalmente a transformar a los países de la región en exportadores de productos primarios.. en exportadores de productos manufacturados y productos semi-elaborados".

Dijo que la balanza comercial de América Latina actualmente "es negativa" y que el saldo de las obligaciones por concepto de la deuda exterior constituye un peso muy fuerte para la mayoría de los países del hemisferio. Consideró, asimismo, que un aumento de las exportaciones por parte de esas naciones contribuiría a solucionar los problemas que se derivan de esos compromisos.

"Las dos grandes prioridades de la América Latina actualmente son aumentar nuestro comercio, para disminuir las cargas de importaciones y tener una adecuada transferencia tecnológica" indicó Orfila.

Jefe departamento de programación y analisis financiero

Para importante empresa de servicios, líder en su ramo.

El cargo reportará al primer nivel en el área administrativo-financiera y se trata de una posición actualmente inexistente. El candidato que seleccionaremos debe ser imaginativo, equilibrado, capaz de trabajar sin supervisión, acostumbrado a vender sus ideas, a organizar la labor de equipos de trabajo, y con muy sólidos conocimientos técnicos como para desarrollar el área que se le encomienda.

Las funciones iniciales comprenderán la elaboración de presupuestos y de proyecciones financieras, el análisis de resultados y de costos, de control presupuestario y el control de la evolución de proyectos.

La búsqueda se orienta hacia profesionales graduados en Administración de Empresas, Economía o Auditores Financieros, inscritos en el Registro Nacional del Colegio de Economistas.

Se estima que la edad ideal es de alrededor de 35 años y se considera beneficioso el poseer una experiencia práctica en posición similar de 5 años.

Consideramos interesante las condiciones de contratación.

Enviar su curriculum vitae hasta el 10 de agosto de 1976 incluyendo fotografía actualizada y remuneración deseada el que será tratado confidencialmente.

Mencionar en la carta "Referencia Nº 161".

MORENO MUÑOZ y Cia.
Asociados con
PRICE WATERHOUSE PEAT & Co.
Casilla 590—La Paz.

...Ud. puede confiar en PRINCESA!

- Es avena pura
- Está envasada higienicamente
- Tiene minerales y vitaminas
- Calidad invariable

marca de tradición por su CALIDAD!

saci

INGAVI 1058
LA PAZ

INSTALACION DE UNA MINIACERIA EN COCHABAMBA

Definición

La Junta de la Comunidad de Cochabamba, consecuente con su posición de defensa permanente de los intereses departamentales y nacionales, se dirige a la opinión pública, a las Autoridades y, particularmente, a los organismos técnicos y de planificación, para expresar los puntos de vista irrebatibles que nos asisten para sostener la necesidad de que se implante una MINIACERIA, utilizando los minerales de Changolla.

Sobran fundamentos técnicos, económicos y geopolíticos para sostener la plena factibilidad de instalar una planta siderúrgica en nuestro Departamento por las razones que pasamos a enumerar:

1.- La existencia de yacimientos de mineral de hierro de alta Ley, con reservas probadas que pasan de los veintisiete millones de toneladas, en un sólo sector de la formación ferrífera existente en la zona de Changolla — Sayari.

2.- La situación estratégica de Cochabamba y la infraestructura básica con que se cuenta, en materia de transportes ferrovarios y carreteras, en abundante energía hidroeléctrica con líneas de alta tensión que pasan por el lugar escogido para establecer la miniacería de Buen Retiro; la existencia de dos oleoductos para el abastecimiento de hidrocarburos, oleoductos que pasan por las cercanías de Buen Retiro; la existencia, en el mismo lugar, de abundante piedra caliza destinada a la fundente de la acería; la existencia en el Departamento de dolomitas y arcilles silico aluminosas para los refractarios y chamote de los hornos; la existencia cercana de yacimientos de fluorita, la facilidad de aprovisionamiento de ladrillos refractarios por parte de SIMMS, industria establecida en Cochabamba y que produce artículos de excelente calidad; el abastecimiento adecuado de agua.

3.- La implantación de la industria metalmecánica y la automotriz, programadas por la Corporación de Desarrollo de las Fuerzas Armadas (COFADENA); define a Cochabamba, como el centro de mayor consumo de los productos a obtenerse en la miniacería.

4.- La política expresada por el Supremo Gobierno, en sentido de establecer un Polo Central, INTEGRADOR Y DIFUSOR DEL DESARROLLO NACIONAL, como forma de sacar a Cochabamba de la depresión económica que le afecta.

5.- Mano de obra que necesita será sobrabundada y que abunda en la zona.

6. La próximidad de los yacimientos del mineral de hierro y además materias primas, resulta determinante.

JUNCO y la Siderurgia Nacional

a) JUNCO sostiene que es imperiosa la instalación de la Gran Siderúrgia en base a los ricos yacimientos de hierro del Mutún. Más aún, la Junta de la Comunidad de Cochabamba, sostiene que el Complejo Siderúrgico del Mutún es ideal PRIORITARIO del pueblo boliviano, en su lucha por el progreso de nuestra Patria.

b) JUNCO se pronuncia porque la primera miniacería integrada nacional por las razones que nos asisten sea establecida en el Departamento de Cochabamba.

c) JUNCO lamenta que una antigua aspiración cochabambina, QUE RESPONDE A UNA NECESIDAD NACIONAL y cuya FACTIBILIDAD ES POSITIVA, sea objeto de [illegible] licitaria basada en documentación incompleta y deficiente.

d) JUNCO expresa su confianza en la política del hierro y el acero que propugna el Supremo Gobierno a través de SIDERSA, pero expresa su preocupación porque tal estrategia pudiera ser desviada a consecuencia de un juego de presiones, antes que de criterios técnicos, económicos, geopolíticos y de integración nacional.

Geología de Changolla

Informe Fricke

AREA DE CHANGOLLA—RESUMEN

			T.M.	%Fe
Sector Lapiani — 4 Vetas				
Veta A	*1.000M x 300M x 3.0M x 4.5 g.e.*	=	*4.050,000 T.M.*	*50.1*
Veta B	*800M x 200M x 3.0M x 4.0 g.e.*	=	*1,920,000 T.M.*	*49.8*
Veta C	*300M X 200M x 5.0M x 4.5 g.e*	=	*1,350,000 T.M.*	*55.0*
Veta D	*100M x 50M x 1.0M x 4.5 g.e.*	=	*22,500 T.M.*	*61.1*
Total			*7,342,500 T.M.*	*54.0*
Sector Centenario	*2 Vetas*			
Ivon.....	*1,000M x 100M x 12M x 4.0 g.e.*	=	*4.800,000 T.M.*	*40.0*
San José	*1.500M x 200M x 12M x 4.0 g.e.*	=	*14.400,000 T.M.*	*40.0*
San José Transversal	*400M x 100M x 5M x 4.5 g.e*	=	*900.000 T.M.*	*60.7*
			20.100.000 T.M.	
Veneros (placers)			*450,000 T.M.*	
Total			*27,892,500 T.M.*	*52.2*

NOTA: Corresponde aclarar que el informe elaborado por GEOBOL se refiere a una superficie de cuatro y medio (4,5) kilómetros cuadrados, en tanto que el informe del Dr. Eduardo Fricke contempla diez (10) kilómetros cuadrados.

Del Informe Arthur D'Little

CLASIFICACION DE YACIMIENTOS DE MINERAL DE HIERRO EN EL OESTE DE BOLIVIA

Yacimiento	*Potencial Geológico*	*Reservas Conocidas*	*Ley de Hierro*	*Beneficiación Requerida*	*Forma de Explotación*	*Ancho Veta*
Uspa—Uspa	*Pobre*	*Baja*	*40%*	*Si*	*Cielo Abierto*	*Bueno*
La Favorita	*Pobre*	*Pequeña*	—	—	—	—
San Rafael	*Pobre*	*Pequeña*	—	—	—	—
Santo Domingo	*Bueno*	*150.000*	*60%*	*Probable*	*Cielo Abierto y Subterráneo*	—
Vilaque	*Bueno*	*200.000*	*60%*	*Probable*	*Subterráneo*	*Bueno*
Chellepate	*Pobre*	*Pequeña*	*40%*	*Si*	*Subterráneo*	*Pobre*
Villazón	*Dudoso*	*Desconocido*	*64%*	*Probable*	*Subterráneo*	*Bueno*
Changolla	*Bueno*	*Grande*	*50%*	*Si*	*Cielo abierto y subterráneo*	*Bueno*
Challa	*Pobre*	*Pequeña*	*55%*	*Si*	*Subterráneo*	*Pobre*

Opinión Autorizada

Para una apreciación más cabal y completa sobre la instalación de una Miniacería en Cochabamba, damos a publicidad la siguiente recomendación de la firma ENTWICKLUNGSDERATUNG, EB, GmbH. de Dusseldorf, (Estudio del Sector Metalmecánico en el departamento de Santa Cruz — Bolivia, por el Ing. F.J. Heeke), en trabajo elaborado para el Comité de Obras Públicas de Santa Cruz, Diciembre 1974.

"Datos de investigación inicial dan cuenta de la existencia de reservas de mineral de fierro en el Departamento de Cochabamba, de las cuales no se han estimado exactamente, tanto la Ley como la cantidad. En caso de que las investigaciones sobre los yacimientos de Cochabamba resulten positivos, se recomienda la posibilidad de que tanto la planta de reducción así como la pequeña acería, se instalasen en Cochabamba, dado que su posición geográfica resulta estratégica para el mercado boliviano, además de que posee instalaciones de gasoducto que facilitarían el transporte de elementos energéticos"

"La combinación, instalación de una pequeña acería en Cochabamba y la futura siderurgia nacional en Santa Cruz, jugaría un papel importante, en lo que se refiere a abastecimiento de materias primas para la industria metal—mecánica cruceña, colocándola en una posición favorable. Dado lo anterior, el departamento de Santa Cruz podría cooperar con el departamento vecino, y así acelerar en cierto modo la instalación de la industria siderúrgica nacional".

Del Informe del Ing. Luis Negales

BANCO MINERO DE BOLIVIA

LABORATORIO
LA PAZ—BOLIVIA
CERTIFICADO DE ANALISIS No. 24953
DE TRES MUESTRAS DE MINERALES "HEMATITA" ROJA

Número de orden No. 24953

MUESTRAS	*I.*	*II.*	*III.*
	Trozos	*Muestras 1*	*Muestra 2*
SILICE (si O 2)	*11.25%*	*11.12%*	*4.70%*
HIERRO (FE)	*61.30%*	*61.45%*	*66.50%*
Oxido ferrico	*87.45%*	*87.65%*	*95.05%*
MANGANESO (Mn)	*0.20%*	*0.19%*	*0.25%*
DIOXIDO DE MANGANESO	*0.30%*	*0.18%*	*0.13%*
AZUFRE(S)	*0.0025*	*0.0056*	*0.005*
	99.4925%	*99.2956%*	*99.835%*

...El remanente, para completar a 100% para las tres muestras constituído por: Alumina, Agua de Constitución, indicios de Oxido de Calcio y Manganeso.

COMPARACION DE COSTOS DE TRANSPORTES ENTRE LAS ALTERNATIVAS CHANGOLLA — MUTUN EN DOLARES PARA 130.000 T.M. ANUALES DE HIERRO PLANO, NO PLANO Y FUNDIDO

ALTERNATIVAS	LOCALIZACION PLANTA	DESTINO				
		LA PAZ	ORURO	COCHABAMBA	SANTA CRUZ	TOTAL
CHANGOLLA	CHANGOLLA	332.475	260.000	260.000	848.575	1.701.050
MUTUN	SANTA CRUZ	2.745.494	2.658.719	2.381.819	1.792.919	9.578.951
Ahorro en costos de transporte con alternativa Changolla		2.413.019	2.398.719	2.121.819	944.344	7.877.901

Petroquímica bi-nacional

Ofertas para instalar planta de pesticidas fueron abiertas

Seis ofertas para la instalación de una planta de pesticidas se presentaron a la invitación cursada por la empresa petroquímica Latinoamericana Agroquímica Latinoamericana (AQUILA), según la apertura de propuestas realizada ayer.

Al acto de apertura de ofertas asistieron delegados de Yacimientos Petrolíferos Fiscales Bolivianos, Corporación Boliviana de Fomento, YPF Argentino, Embajada Argentina y delegados y representantes de las firmas proponentes.

Las siguientes son las empresas que se presentaron: Procon International (USA) - Procofrance (Francia) - Licensintorg (URSS), Montedison (Italia) - Desaci (Argentina), Rhone Poulenc (Francia) - A.G.Mckee (USA), Bitterfeld (República Democrática Alemana) - CTIP (Italia) - Coest S.A. (Brasil) y el consorcio SNIA Viscosa (Italia) - Techint (Argentina).

Correspondió al Presidente del Directorio Aquila, Ing. Celso Ubaldo Moren, inaugurar el acto de apertura, indicando que constituye un honor culminar la 13 reunión del Directorio, con la apertura de propuestas para la instalación de una planta de pesticidas en territorio boliviano".

Por su parte, el Gerente de AQUILA, Ing. Rubén Maltoni, expresó que era motivo de orgullo y honor "anunciar la recepción y apertura de ofertas para la construcción, montaje y puesta en marcha de un complejo productor de pesticidas organo-fosforados, primero en su tipo y características en América Latina".

La empresa bi-nacional Aquila, se gestó en 1973, tras negociaciones entre YPFB, CBF e YPF de Argentina y desde entonces hasta la formación de la sociedad han transcurrido once meses de existencia.

Según Maltoni, la participación de empresas conocidas mundialmente, garantiza la seriedad y calidad de las futuras instalaciones industriales de Aquila.

Dijo que esa participación debía interpretarse como "el eco ampliamente favorable que ha tenido en el ámbito internacional el proyecto de **Aquila, hecho que enorgullece a la empresa bi-nacional formada** por dos países a quienes unen lazos fraternos de amistad y de comunidad de intereses".

EVALUACION

Las ofertas presentadas serán evaluadas en un plazo de 90 días , al cabo de los cuales se conocerán los resultados y decisión que adoptará sobre la selección de tecnología y adjudicación de provisión de maquinarias, instalación y puesta en marcha de planta de pesticidas.

La planta debe producir 6.000 toneladas métricas de Meil y Etil Paration y 3.000 toneladas de Malationes.

Las inversiones estimadas superan los $us 30 millones y las materias primas serán provistas por la Argentina y Bolivia. La producción estará destinada al Mercado del Grupo Andino, nacional y parte al argentino.

Por $us. 24.500.000

Gobierno aprobó crédito del BID para electricidad

Mediante Decreto Supremo, el Gobierno aprobó ayer el crédito de 24.500.000 dólares concedido por el Banco Interamericano de Desarrollo a Bolivia, para ser empleado en programas de expansión e interconexión de los sistemas de energía eléctrica de la Empresa Nacional de Electricidad (ENDE).

El préstamo fue aprobado recientemente por el directorio del BID en Washington y ahora con la aprobación por parte del gobierno nacional sólo queda la suscripción del convenio y los desembolsos.

En el informe oficial sobre los resultados de la reunión de Gabinete cumplida ayer, se da cuenta asimismo, que en la sesión, el Secretario General de Integración Willy Vargas, presentó un informe sobre el viaje de una comisión boliviana que recorrió los países del Grupo Andino, exponiendo la posición nacional sobre los programas de integración y su eficacia.

En la reunión, fue aprobado el Decreto Supremo que suspende el Estado de Sitio en el país, aspecto sobre el que informamos en otra crónica.

En fuentes de Gobierno, se explicó que la reunión de Gabinete cumplida ayer, fue un adelanto de la sesión ordinaria de los viernes, en atención a que el Primer Mandatario debe atender hoy otros asuntos. Es probable que el Gral. Banzer viaje a otros distritos, se tiene prevista su presencia en Cochabamba, el domingo donde fue invitado a entregar algunas obras en la región de Vacas. El lunes, acompañado de jefes militares y algunos Ministros,participará en Ucureña en los actos centrales de celebración del veintitres aniversario de la aprobación de la Reforma Agraria en Bolivia, fecha que desde entonces fue escogida como "Dia del Indio".

Sector químico farmacéutico

Diagnóstico señala como factor adverso contrabando de drogas

El contrabando constituye un factor adverso, tanto para el desarrollo de la industria farmacéutica como para la expansión del comercio de drogas y medicamentos, según un diagnóstico entregado al Ministerio de Industria y Comercio. El estudio, sin embargo, es incompleto , debido a la falta de datos, como señala el documento en su parte final.

La Dirección General de Normas y Tecnología del Ministerio de Industria y Comercio ha preparado un diagnóstico de la Industria Farmacéutica en Bolivia, para fijar sistemas y controles para su desarrollo. El diagnóstico establece que son más de 60 las casas importadoras en el país, las cuales proveen las cuatro quintas partes del total de productos farmacéuticos. La industria nacional, por su parte, ha distribuido medicamentos más accesibles a la economía popular.

Según el diagnóstico, contenido en 83 páginas, las farmacias compraron medicamentos por un valor total de 19.011.000 dólares, del cual sólo el 27.40 por ciento corresponde a producción nacional. El valor total de ventas durante 1975, incluyendo los recargos del 20 y 30 por ciento por varios conceptos, alcanzó en varios mercados del país a la suma de 23.734.000 de dólares.

La demanda , según el diagnóstico, tomando como punto de referencia el año 1980, será de 7.7 dólares por habitante; en 1985 de 9.2 dólares, y en 1999, de 10.7 dólares. Para esa estimación, se calcula una población para esos años de 6.200.000, 7.300.000 y 8.500.000, respectivamente.

El diagnóstico hace consideraciones sobre creación de empresas en esta rama y señala que el incremento de las industrias y las posibilidades de adquirir patentes para la producción de algunas líneas de productos, oportunidad de inversión, compra de equ materiales y otros consti un esfuerzo que tropieza c falta de mercado por la potencia de los productos portados.

Señala que a ello se sur contrabando, que alc aproximadamente al 14 ciento del consumo nacio dejando desarrollar la ca dad de las plantas y reduc el mercado.

Los datos de compra drogas y medicamentos de 1975, son los siguientes:

Compra de casas portadoras, $us. 10.800. compra de la industria nac $us. 5.211.000; compra de portación ilegal, $us. 3.00 estimativamente: La suma da $us. 19.011.000.

Considerando el 20 ciento de utilidad para los ticulos importados y el ciento de utilidad para el ducto nacional, las farma vendieron al público: produ importados, $us. 12.960.000; ductos nacionales, 6.774.300; productos de portación ilegal, $us. 4.000 Esas cifras dan un total de 23.734.300.

El diagnóstico estima q precio de venta al público de importaciones ilegales asce de 3 millones de dólares en 1 a 4 millones de dólares en 1 que representa aproxi damente un 14 por ciento consumo total; mientras que consumo de productos f macéuticos vendidos leg mente subió de $us. 19.474.00 1972 a $us. 28.567.000 en 197

Estos factores adversos a industria nacional son resulta de la falta de infraestruc tecnológica, según el di nóstico, por carencia de formación actualizada sobre formas farmacéuticas portadas, el diagnóstico, se gráfica, no pudo presentar cuadro global comparativo los productos nacionales.

Ministro Calvo presidirá la delegación a reunión andina

Un boletín oficial anunció que el Ministro de Finanzas, Carlos Calvo, presidirá la delegación boliviana a la reunión de comisionados del Acuerdo de Cartagena, que iniciará deliberaciones el 2 de agosto en la capital del Perú.

La delegación estará integrada por el Secretario General de Integración Guillermo Vargas, el Presidente del Directorio del Banco Central de Bolivia y otros asesores expertos en integración y programación industrial.

La reunión del Acuerdo de Cartagena tiene la misión de estudiar las posibilidades que existen para solucionar la crisis del Pacto Andino. El temario tiene 9 puntos, entre los principales está la firma del Protocolo Adicional o Decisión 100 Arancel Externo Mínimo Común, modificaciones de la Decisión 24; programación automotriz y otros asuntos.

DESENCAJE DEL BANCO DEL ESTADO

Según el mismo boletín el Ministro Calvo, al ser interrogado acerca del problema, explicó que la situación del banco estatal se debe más que todo a la poca recuperación de créditos agrícolas.

Explicó que la concesión de créditos en ese campo no sólo fue efectuada por instituciones bancarias públicas, sino también privadas, pero que aquello no significa ninguna situación de gravedad, porque detrás del Banco del Estado está el Gobierno mismo que garantiza las operaciones de esta institución.

"Naturalmente -dijo- que al presentarse una situación semejante en cualquier banco, se aplican las disposiciones de la Ley Bancaria, o sea la multa, de acuerdo a la gravedad del problemas".

JUNCO respalda instalación de mini acería en Cochabamba

COCHABAMBA, 29 (PRESENCIA).- La Junta de la Comunidad, JUNCO, dio su pleno respaldo a la Corporación Regional de Desarrollo para el establecimiento de la Mini-Acería en Cochabamba, según informó el Presidente de esa entidad cívica, Dr. Hugo Bilbao la Vieja.

Las autoridades de JUNCO invitaron a los de CORDECO, Eduardo Soriano Badani, Presidente; René Benavides, Gerente, y otros técnicos, a una reunión, con el objeto de escuchar un informe detallado sobre los alcances de la instalación de esa industria en Changolla.

El criterio que reinó en la asamblea fue de no enfocar el problema desde un punto de vista que pueda malograr la unidad nacional, sino que se deseaba abordar el tema desde el plano del interés nacional, tomando para ello las fundamentaciones de carácter geopolítico, geográfico, existencia del hierro en Changolla, costo de producción, infraestructura vial y caminera, mercados, etc.

Se escuchó un informe sobre los argumentos que llevó el representante de CORDECO a Estados Unidos, para defender la posición de Cochabamba, en sentido de que existen todas las razones técnicas, económicas y geográficas para que la Mini-Acería sea instalada en este Departamento por constituir este distrito el Polo Central de Desarrollo Nacional.

También se hizo referencia a los estudios realizados por los técnicos de GEOBOL, en torno a la importancia de los yacimientos de hierro y la posición estratégica de Changolla, para la instalación, a corto plazo, de una Mini-Acería.

El Presidente de la Junta de la Comunidad, Dr. Hugo Bilbao la Vieja dijo que no se podría negar la ubicación de los yacimientos de Changolla, un lugar geográfico que favorecería no sólo a la explotación del hierro, sino su traslado a la planta industrial y a los mercados.

Juventud campesina realizará reunión en región lacustre

La juventud campesina este Departamento se reun del 6 al 8 de agosto en Santiag de Huata "para completar u nueva fase de actividades d Movimiento Nacional Juventudes", según informó Dirección Nacional de Juve tudes, organizadora de reunión

La reunión congregará unos 400 delegados provinciales y de comunidades rurales, "c el fin de hacer un análisis de problemática nacional e función del proceso d desarrollo de la par ticipación de la juventud rura en ese proceso", se dijo.

En Montero

Mañana se clausura el I Seminario de Salud Rural

Se clausura mañana, en Montero, el Primer Seminario Nacional de Salud Rural, que comenzó el lunes último con la participación de 75 delegados.

El temario ha sido desarrollado normalmente y hoy se analizarán los siguientes puntos: El personal básico de salud rural, que comprende al auxiliar de Enfermería rural, promotor de salud, personal empírico de salud, función, capacitación y utilización para cumplir acciones mínimas de salud integral; promoción, prevención y recuperación de la salud.

Mañana se realizará la reunión plenaria en la que se conocerán las conclusiones y recomendaciones finales, sugerencias sobre estrategias y acciones a seguir.

Las autoridades de salud pública dijeron a PRESENCIA que se atribuye a este seminario una importancia capital, en vista de que es la primera vez que se ha encarado frontalmente la problemática sanitaria rural del país.

Auspician el curso la Agencia de Estados Unidos para el Desarrollo, filial Bolivia, y lo organiza el Ministerio de Previsión Social y Salud Pública a través de las Unidades Sanitarias del país.

Intervienen en el seminario los delegados de todos los sectores que tienen relación directa o indirecta con problemas de salud en áreas rurales, médicos, enfermeras, auxiliares de enfermería, en general personal paramédico, incluso el empírico; extensiones agrícolas, profesores rurales, comunidades y congregaciones religiosas, Iglesia Católica, metodistas y otros.

METODO DE TRABAJO

Las labores del seminario se ejecutan mediante la distribución de todos los participantes en cuatro comisiones que estudian, por separado, cada uno de los temas. El mismo día, al promediar la tarde, se reúnen las comisiones y evalúan y discuten los resultados; emiten también, tentativamente, las conclusiones correspondientes.

Hoy serán presentadas todas las conclusiones y/o recomendaciones, las que tendrán la redacción final.

INAUGURACION

El Dr. Gastón Ponce Caballero, Subsecretario de Salud Pública, en representación del Ministro del ramo, Cnl. Jorge Torres Navarro, fue el encargado de inaugurar el Seminario de Montero. La misma autoridad disertó poco después sobre el tema "Proyecto de Salud-Unidad de Desarrollo Rural Integral", en el que delineó la finalidad y propósitos del seminario. En este punto, se enfatizó en la necesidad de trabajar colectivamente, en superar las graves deficiencias sanitarias de los sectores rurales del país. Se subrayó también la idea básica de emplear en forma coordinada todos los recursos de que dispone el país para conjurar los problemas actuales en el campo de la salud rural.

Anteriormente, como primer tema del seminario, el Dr. Luis F. Rodríguez, Jefe del Departamento de Planificación del Ministerio de Salud Pública, desarrolló el tema relativo al Plan Nacional de Salud, en el que se hace hincapié, fundamentalmente, en la problemática de la salud rural de Bolivia.

ENFE cambiará un millón de durmientes en red occidental

Un millón de durmientes serán renovados en las vías de la red occidental de la Empresa Nacional de Ferrocarriles, como parte de la segunda fase de rehabilitación de esa entidad en procura del mejoramiento de su servicio.

Los datos proporcionados por el Subsecretario de Transportes, Mario Antezana, establecieron que ese cambio se hará a 200 mil por año, por lo que se completará al cabo de un lustro.

Durante ese tiempo también se mejorarán las bases de las vías, soldaduras, balastrados y otros que hagan posible un mejor desplazamiento de los trenes. Similar acción se cumplirá en las líneas del sector oriental.

El Subsecretario de Transportes dijo, por otra parte, que los ejecutivos de ENFE procederán a la sustitución de algunos bienes de capital, como ser la permuta de terrenos de propiedad de la empresa por otros pertenecientes a las alcaldías de La Paz y Oruro.

En el caso de La Paz, los terrenos de la estación del ferrocarril a Guaqui serán cambiados por otros en la zona de El Alto, a fin de construir allí depósitos de carga que satisfagan las necesidades de ENFE.

Los terrenos de la estación de Oruro serán cambiados por otros en la zona de San Pedro de esa ciudad, para construir allí un complejo ferroviario moderno y dar mejores posibilidades de desarrollo urbanístico a Oruro.

Las utilidades que ENFE ha obtenido en su gestión pasada fueron atribuidas por el Ingeniero Antezana a los ajustes administrativos que se han aplicado y según la nueva programación de servicios, en relación a las necesidades del público y las posibilidades e intereses de la empresa.

COMPLEJO DE PESTICIDAS.- En la foto puede observarse la apertura de ofertas para la instalación y puesta en marcha de una planta de pesticidas, que estará ubicada en Oruro. Asistieron miembros de la Embajada Argentina, directivos de Agroquímica Latinoamericana y representantes de las firmas proponentes.

La Dimensión.....

(Viene de la página 3)

justicia y fuerza social, se forman cada día más exigentes y audaces sabiendo que el futuro está de su parte.

Sus justas reivindicaciones de orden social, adoptan actitudes radicales y revolucionarias. Están inspiradas en un propósito de libertad e igualdad de los hombres, que ya no quieren ser esclavos ni estar sujetos incondicionalmente a nadie, ni en lo político, ni en lo social. Por eso, el colonialismo en lo nacional e internacional, tiende a desaparecer. Jamás habían surgido tantas nuevas naciones independientes, como en nuestro tiempo. Bastaría citar a los países africanos que han emergido en los últimos años, al consorcio internacional.

La sociedad está integrada fundamentalmente, por comportamientos colectivos. Todo lo que hacemos tiene una dimensión social y otra individual. Pero la primera tiene más importancia que la segunda. Cuando Aristóteles dijo en las primeras páginas de su "Política", que el hombre es un animal político, nos decía que voluntaria o involuntariamente es fiel a su época y al lugar donde actúa.

Todos copiamos conductas generalizadas y usuales de nuestra clase social, profesión, grupo, ciudad o nación. Nuestros pensamientos, sentimientos, actitudes y opiniones, aún los que creemos más íntimos, tienen como origen, explicación y destino la sociedad. Inclusive en el delincuente -que es un ser antisocial estos impulsos tienen también una explicación societaria : medio ambiente, pobreza, escasez de cultura, etc.

La idea más entrañable nuestra y que consideramos exclusiva, la pensamos a través de la palabra y el lenguaje; en última instancia, no es más que un uso social de origen intelectual. Las palabras técnicas son las herramientas del pensamiento científico y ningún arte o disciplina puede pasarlas por alto. El jurista, por ejemplo, se encuentra con un repertorio de voces propias de la ciencia del Derecho y cuya connotación no puede desconocer.

A veces se suscitan conflictos entre el hombre y su tiempo. Pero se necesita una gran presencia de ánimo para superar nuestra época. Un sociólogo francés, Emilio Durkheim, nos enseñó que todo lo social es coactivo; que los modos colectivos de vida ejercen una presión específica sobre nosotros, que emanan precisamente del hecho inconstrastable de su carácter colectivo vigente. Las funciones mentales colectivas, tales como nuestra religión, nuestro idioma, nuestras tradiciones y costumbres tienen una explicación social porque constituyen un valioso legado de nuestros padres.

Se cumplirá en Sucre Encuentro Nacional Familiar Cristiano

El Equipo Nacional del Movimiento Familiar Cristiano ha determinado realizar en la ciudad de Sucre, el V Encuentro Nacional del Movimiento Familiar Cristiano, durante los días 5, 6, 7 y 8 de agosto próximo.

Esta reunión se cumplirá en forma paralela con la Asamblea Nacional de la misma institución de apostolado laico.

Las autoridades del Movimiento Familiar Cristiano en La Paz, han destacado la importancia de ambas reuniones. Informaron que los aspectos que serán analizados preferentemente son los relacionados con los problemas de familia y apostolado familiar cristiano. El tema central es el de "La Familia Educadora en la Fe".

Se ha anunciado que numerosos los matrimonios laicales, integrantes del MFC, que van a concurrir al Encuentro y a la Asamblea nacionales. Con este propósito, los ejecutivos del MFC recomiendan a los matrimonios integrantes que deben informarse con las credenciales de miembros del MFC del Equipo Arquidiocesano de La Paz. Para ello deben hacer conocer su determinación de viajar a Sucre, a los teléfonos 29385 y 83220, correspondientes a la Presidencia y Secretaría de la Institución.

Al aviso de concurrencia se le atribuye especial importancia puesto que, cuando se conozca el número definitivo de asistentes, podrá procederse a la reservación de alojamientos y a la programación de la reunión.

omité impulsor del censo nacional

ncrementará actividades en Oruro

ORURO, 29 (PRESENCIA) - as labores previas al Censo acional se efectúan en este strito de manera normal. A rtir de la presente semana, se tensificarán las actividades, ando los encargados sean cados en ambientes amplios tados por la Prefectura del partamento y se reciba material de escritorio, formularios otros.

Recientemente, por disición del Instituto Nacional Estadística y Censo, fue esionado en el cargo de pervisor Técnico del Censo, el Departamento de Oruro, anisiao Nava, quien de inmediato se puso en contacto con soneros de la Corporación de Desarrollo de Oruro, entidad coordinadora del censo.

Durante la entrevista, se decidió intensificar las tareas de empadronamiento, particularmente con la concientización de la población, mediante una adecuada campaña publicitaria que explique los beneficios y la importancia del Censo Nacional, fijado para septiembre de este año.

También se informó que el Coordinador Departamental, licenciado René Cáceres, efectúa una gira por poblaciones provinciales de Oruro y del Norte de Potosí, con objeto de organizar los respectivos subcomités, que tendrán a su cargo las labores de empadronamiento.

Critican en México labor realizada en Bolivia por delegado de la OIT

MEXICO, JUL 29 (AFP).- La Organización Internacional del Trabajo (OIT) fue acusada editorialmente hoy aquí de estar actuando con una conducta contraria al espíritu de sus principios.

En una crítica aparecida en el periódico El Día, se señaló que un caso "concreto" de violaciones, sin duda alguna, la actitud asumida por el delegado de la OIT Von Potoski, quien se negó recientemente a recibir en La Paz un informe de la Federación Sindical de Trabajadores Mineros de BOLIVIA (FSTMB), porque, "en su muy interesada opinión, se trata de una organización clandestina."

El autor del editorial se preguntó: "¿Acaso no era su deber el indagar sobre las causas de esa 'clandestinidad' y exigir la presencia de los dirigentes sindicales que fueron desterrados a Chile, a fin de conversar con ellos sobre las razones que motivaron la huelga general?".

Agregó que "es claro que el delegado de la OIT pudo cumplir con su deber pero no quiso hacerlo para no disgustar a sus anfitriones".

Afirmó más adelante que "con la complicidad de la OIT, más de 30 dirigentes sindicales seguirán confinados en lugares inhóspitos de la región austral de Chile,donde fueron desterrados, centenares de trabajadores seguirán en prisión y los mineros seguirán siendo humillados con presiones y amenazas de hambre...".

Dirigiéndose al presidente de la OIT, Francisco Blanchard, al delegado Potoski, "El Día" expresó que ambos "pueden estar seguros de que serán recordados por los trabajadores de BOLIVIA como enemigos de su clase y de ser responsables de violar los principios fundamentales de la organización internacional del trabajo."

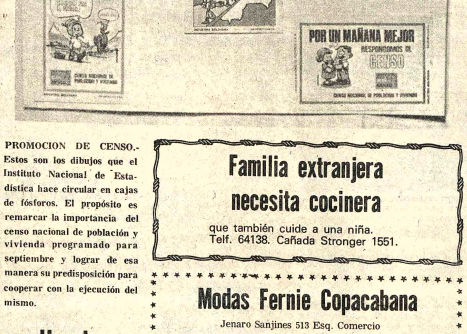

PROMOCION DE CENSO.- Estos son los dibujos que el Instituto Nacional de Estadística hace circular en cajas de fósforos. El propósito es remarcar la importancia del censo nacional de población y vivienda programado para septiembre y lograr de esa manera su predisposición para cooperar con la ejecución del mismo.

Familia extranjera necesita cocinera

que también cuide a una niña.
Telf. 64138. Cañada Stronger 1551.

Modas Fernie Copacabana

Jenaro Sanjines 513 Esq. Comercio

Gran rebaja de precios por Fiestas Patrias

Calzados antes $b. 495.• hoy ganga $b. 395.- Hermosos abrigos de niña, conjuntos 2 y 3 piezas, vestidos calle, vestidos maxis.

PRECIOS SIN COMPETENCIA

AEROLINEAS ARGENTINAS

COMUNICADO

Informamos a la opinión pública que personas inescrupulosas invocando nuestro nombre se presentan vendiendo artículos de diversa naturaleza.
Aerolíneas Argentinas niega terminantemente que dichas personas y artículos pertenezcan a la Empresa.

La Embajada de España y el Instituto Boliviano de Cultura Hispánica

INVITAN A LA PROYECCION DE LAS SIGUIENTES DIAPOSITIVAS COMENTADAS:

"PARADORES NACIONALES"
Y
"CORRIDA DE TOROS"

Viernes 30 de julio de 1976 a horas 19.00 en el local del Instituto, Av. Arce 2458 esquina Plaza Isabel la Católica.

INGRESO LIBRE

La Paz, julio de 1976

CEDES
Centro de Estudios Empresariales
UNIAPAC / Bolivia
CIPEAP/Córdoba, Argentina

Anuncian el dictado de su Seminario sobre:

"Formulación y evaluación de proyectos"

Temario
Significado general de un estudio de evaluación económica
Significado especial para una institución financiera.
Características del Proyecto
Análisis de la demanda
Ingeniería del Proyecto
Estudio de Costos
Evaluación Económica - Financiera

Participantes
El curso está dirigido a funcionarios de instituciones financieras

Conductor del Seminario
Lic. Walter Erwin Schulthess

Fecha de realización
10 al 20 de Agosto de 1976
Horario: 18:30 a 21:00 p.m.
Local: Auditorio de CEDES

Informes e inscripciones
Secretaria de CEDES
Av Mariscal Santa Cruz Nº. 1006, 2do. Piso
Teléfonos: 27507 - 23658
Casilla 2289
La Paz - Bolivia

unión de Ministros de Educación

Bolivia pedirá la creación del Instituto Andino de Antropología

Bolivia pedirá la creación del Instituto Andino de Antropología
...sede en nuestro territorio
...de las deliberaciones de la
...ión de Ministros de
...ación del convenio
...Simón Bello", que se realizará
...egotá a partir de hoy.
...o de los puntos que
...llevará la delegación boli-
...viana a esa reunión, es la aprobación de los fondos que serán destinados al funcionamiento del Instituto Internacional de Integración, cuya sede ha sido fijada la ciudad de La Paz.

El Ministro, poco antes de partir a esa ciudad, dijo que la posición de los países signatarios del convenio, deben efectuar un aporte para el funcionamiento del convenio en sí; es por esa razón que el Gobierno de Venezuela aportó con la suma de dos millones de dólares, mientras que el resto de los países signatarios del convenio aportarán con la suma de $us. 400.000.—El Ministro Bernal indicó que de esa suma, Bolivia entregará como primera cuota $us. 50.000.—y el resto pagará en un plazo de tres años.

Luego, el Ministro informó que las resoluciones a considerarse durante las deliberaciones son 25 y se refieren a asuntos administrativos. Dijo además que Bolivia apoyará en forma decidida el funcionamiento de la Escuela Empresarial Andina, que tiene como base la ciudad de Lima.

Dijo que la reunión reportará a Bolivia grandes beneficios desde el punto de vista general del Gobierno, dentro del aspecto de contribución a los programas de integración.

Finalmente, el Cnl. Bernal agregó que correspondía a nuestro país preparar gente para hacer frente a los programas de integración del área, pues "si no nos preparamos, no podremos hacer frente al reto que nos imponen los demás países del área", manifestó.

Reunión para organizar censo en las provincias de La Paz

...yer se inició en el Instituto
...neral de Estadística la
...ogra reunión entre super-
...es y delegados de las diez y
...provincias de La Paz, para
...ar acuerdos e impartir
...pciones relacionadas con
...poso Nacional de Población
...ienda, programado para
...tiembre del presente año.
...inaugurar la reunión, el
...onzalo Riveros, Director
...censo, fundamentó la
...edad de que tanto super-
...sus como delegados tengan
...pleto conocimiento de la
...icción a su cargo y de la
...la que deben cumplir.
...dijo la importancia del fiel
...plimiento del programa de
...970 en las fechas y plazos
...ecidos, ya que de ello
...de en mucho el éxito del
...cto censal.

...Riveros destacó asimismo
...portancia de tener un
...imiento amplio sobre los
...nos y comunicaciones
...ntes en sus jurisdicciones,
...facilitar la oportuna dis-
...ción del material que se
...gará en el censo.

...la reunión que concluirá
...está a cargo del Lic.
Francisco Aramayo, Coordinador Departamental del Censo en La Paz, quien despues del acto de inauguración procederá con las explicaciones de capacitación e instrucciones del caso.

Aramayo expresó la satisfacción de las autoridades del INE por la reacción responsable y entusiasta demostrada por los delegados provinciales de La Paz. En respuesta a una consulta, explicó que el trabajo iniciado constituye el ingreso a la fase final de la preparación del censo. Agregó que el 10 de julio se terminó la tarea de actualización cartográfica y listado de viviendas en el departamento.

CENSO DE PRACTICA

Se informó también en el INE que se cumplió con éxito un censo de práctica en la ciudad de Trinidad, donde actuaron como empadronadores los supervisores técnicos provinciales. El objeto fue entrenar a ese personal y de esa forma garantizar el éxito del trabajo que deben cumplir en septiembre.

REUNION DE INTEGRACION.– El miembro de la Junta del Acuerdo de Cartagena, Dr. Rafael García, en su segundo día en La Paz, se reunió con personeros de la Secretaría de Integración, sector privado, y representantes de los ministerios económicos, para explicar alcances de la Decisión 98 del Grupo Andino que prevé la creación de un sistema especial de apoyo a Bolivia.

Una firma japonesa y otra rumana proveerán 22 locomotoras a ENFE

Una empresa japonesa y otra rumana resultaron adjudicatarias de las propuestas para la provisión de 22 locomotoras destinadas a la red occidental de la Empresa Nacional de Ferrocarriles.

El anuncio fue hecho ayer por el Subsecretario de Transportes, Ing. Mario Antezana Antezana, quién hizo aclaraciones sobre el proceso de calificación de las propuestas que se presentaron con ese objeto y sobre la consiguiente adjudicación.

Se hizo notar que la apertura de dichas propuestas se produjo en los plazos establecidos por ley y que los estudios de calificación se efectuaron mediante comisiones económicas y técnicas, lo que dio lugar a la reunión de la Junta de Almonedas de ENFE para hacer las adjudicaciones.

PROPONENTES Y ADJUDICATARIAS

La convocatoria a propuestas estuvo dividida en dos partes. Una para la provisión de 16 locomotoras de carrera, con dos mil caballos de potencia. La otra fue para seis locomotoras de maniobras, con mil caballos de fuerza.

Para el primer caso, se recibieron ofertas de General Electric de Brasil, General Motors de Canadá y de Komatzu Mitsubishi de Japón. Fue esta última firma la que resultó favorecida con la adjudicación.

Para las seis locomotoras de maniobras, se recibieron propuestas, además de las fabricantes anteriormente citadas, de Altora de Francia y de Mecano Import-Export de Rumania, habiendo resultado ésta la adjudicataria.

Se aclaró que las máquinas serán aptas para realizar trabajos a 3.800 metros de altura sobre el nivel del mar mediante motores MTU alemanes y con las suficientes condiciones de maniobra.

El precio unitario de las locomotoras de carrera es de 14.164.680 pesos (708.234 dólares). El de las de maniobra es de 7.140.000 pesos (357.000 dólares), por lo que la inversión total será de 269.474.280 pesos, equivalentes a 13.473.744 dólares.

El Subsecretario de Transportes informó también que el informe técnico-económico con el Acta de la Junta de Almonedas, correspondiente a la adjudicación, será enviado a consideración de los organismos pertinentes del gobierno para su consideración, con la recomendación de que se negocie con las empresas adjudicatarias menores precios, rebaja de intereses y otros puntos que favorezcan los intereses del Estado.

Otro dato se refirió a que los pagos iniciales de estas locomotoras serán hechos con fondos propios de la Empresa de Ferrocarriles y que los subsiguientes pagos semestrales serán con el producto que brinde el rendimiento de esas máquinas.

Fue aprobado el programa de celebración del 6 de Agosto

La Prefectura del Departamento de La Paz dio a conocer el siguiente programa de celebración de la Fiesta Patria del 6 de Agosto, aprobado por el Presidente de la República.

DIA VIERNES 6 DE AGOSTO

Horas 08.30 Enarbolamiento de la Enseña Nacional en toda la República, por la principal autoridad nacional o local.

Horas 09:00.- Te-Deum en la sede de Gobierno, Capitales de Departamento Prôvincias y Cantones.

Horas 10:00.- Saludo del Cuerpo Diplomático a S.E. Saludo del Cuerpo Consular a los señores Prefectos de Departamento.

Horas 10:30.- Desfile Cívico - Escolar - Anexo Rol de Participantes.

Horas 20:00.- Mensaje de S.E. el señor Presidente de la República, Gral. Hugo Banzer Suarez, al país.

Horas 21:00 Recepción ofrecida por S.E. el señor Presidente de la República.

ROL DEL DESFILE CIVICO -ESCOLAR

A.- CABEZA DEL DESFILE.- Poder Ejecutivo - Autoridades Judiciales - Autoridades Eclesiásticas - Autoridades Militares - Autoridades de la Policía Nacional.

B.- ESTABLECIMIENTOS EDUCATIVOS.- Abanderados y Escoltas - Delegaciones de cada Establecimiento Educacional, compuestas sólo por el mejor alumno, uno por cada curso de los Ciclos Medio, Intermedio y Profesional.- Personal Docente.

C.- MINISTERIOS Y ORGANISMOS DEPENDIENTES, REPARTICIONES AUTARQUICAS.- Abanderados y Escoltas - Personal Jerárquico Superior - 20 empleados, los más antiguos de cada Institución.

D.- INSTITUCIONES CIVICAS.- Abanderados y Escoltas - Ejecutivos y 20 personas por Institución.

E.- COLONIAS EXTRANJERAS.- Abanderados y Escoltas - 20 personas por Colonia.

F.- INSTITUCIONES LABORALES.- Abanderados y Escoltas - Ejecutivos y 20 personas por Institución.

G.- FEDERACION DE CAMPESINOS.

H.- COLUMNA DE HONOR DE LAS FF.AA. DE LA NACION.

Subsecretario de Comercio:

En ningún momento Ecuador deseó retiro de Bolivia de grupo Andino

--Delegación ecuatoriana llegó ayer para proseguir contactos bilaterales.

--Reunión de Comisión Mixta Boliviano-Ecuatoriana se realizará a fines de este año en Quito.

Existe buena disposición de los gobiernos de Bolivia y Ecuador para fortalecer la tradicional posición conjunta, adoptada en el marco del proceso andino, a través de nuevas fórmulas que permitan un mayor intercambio de los sectores público y privado, dijo a PRESENCIA el Subsecretario de Comercio ecuatoriano Lic. José Larrea, quién arribó ayer acompañado por el Director de la Oficina de Integración, Milton Zeballos.

El funcionario señaló que en ningún momento su país "había pensado, deseado, ni menos propiciado el retiro de Bolivia del Grupo Andino", al ser consultado sobre despachos de prensa que atribuían al Ministro de Industrias del Ecuador, Galo Montaño, el haber declarado que si Chile y Bolivia no firmaban el Protocolo Adicional, el Pacto Andino podía seguir con los otros cuatro países que lo componen.

Larrea afirmó que posiblemente se habían tergiversado las palabras del Ministro Montaño, ya que, dijo, está convencido que Bolivia y Ecuador están unidos tanto por razones históricas, como de condicionamiento económico y estrategia de negociación. Señaló que esa posición solidaria había hecho posible que ambos países hubieran logrado ubicar a dos connacionales en puestos claves del Grupo Andino, como el caso del Ing. Julio Sanjinés a la Presidencia de la CAF y el del Dr. Rafael García dentro de la Junta del Acuerdo de Cartagena.

El Subsecretario de Comercio sostuvo que su país esta dispuesto a prestar todo su apoyo político al proceso de integración andino y que había decidido firmar el próximo 2 de agosto en Lima, el Protocolo Adicional al Acuerdo de Cartagena o Decisión 100. Al ser consultado si Ecuador pondría algunas condiciones previas, respondió que no. "Estamos dispuestos a abordar todos los problemas con la mejor disposición, pero creemos que para hacerlo debemos contar con el marco jurídico que provee el Protocolo Adicional", agregó.

Delineó la posición de su país dentro del proceso y la calificó como muy pragmática. Dijo que consideraba que, en la actual etapa, debían superarse las poses declarativas e ingresar a la integración positiva. En este campo citó la posibilidad de lograr la conjunción de los sectores empresariales tanto públicos como privados para emprender empresas y proyectos conjuntos.

La delegación ecuatoriana consideraba con autoridades de nuestro país varios aspectos de interés común dentro de los programas de desarrollo industrial, así como en otras materias ligadas al Pacto Andino.

Anunció además que aprovechará su visita para actualizar la conformación de la Comisión Mixta Boliviano-Ecuatoriana, que no se reunió desde 1972, cuando fue creada. A través de consultas de las respectivas cancillerías se espera que la reunión se concrete antes de fin de año en Quito.

Según Larrea existe muchos temas que esta Comisión deberá considerar en favor de un mayor acercamiento. Entre estos citó la posibilidad de un mayor intercambio comercial, así como de un ambicioso programa de asistencia técnica recíproca en los campos minero, agropecuario y otros.

El vocero ecuatoriano dijo que su visita tiene por objeto proseguir el diálogo iniciado en Quito durante la gira que realizó el Secretario General de Integración, Willy Vargas.

Acción Cívica de las FF.AA. inaugura hoy escuela rural

Una escuela rural construida bajo el sistema de autoayuda- en la comunidad de Yaurichambi, Provincia Los Andes del Departamento de La Paz, será inaugurada hoy.

Esta comunidad está ubicada en el camino La Paz-Achacachi, a la altura del kilómetro 60. La escuela consta de seis aulas, dependencias para la dirección secretaría y depósitos, su construcción abarca una área de 311.64 metros Para el financiamiento de esta obra, los campesinos del lugar aportaron $b. 111.193 y Acción Cívica 98.875 pesos bolivianos.

En el acto inaugural estarán presentes las autoridades del Comando Conjunto de las FF.AA. del Ministerio de Educación y de la Provincia Los Andes.

COORDINACION

El Estado Mayor Conjunto y las entidades de Desarrollo Rural de Cochabamba, decidieron integrar en una sola acción las actividades de Acción Cívica y la Corporación de Desarrollo de Cochabamba.

El convenio establece que CORDECO atenderá la ejecución de obras del sector agrícola y de salud, en tanto que Acción Cívica lo hará en el área de educativo. Ambas partes fijarán anualmente, objetivos encuadrados en el plan quinquenal.

Con motivo de celebrarse el lunes venidero el Día del Indio, Acción Cívica de las FF.AA. procederá a la inauguración de otros locales escolares en el área del Departamento de La Paz.

Los campesinos del vicecantón de Copacabana, 2da. Sección de la Provincia Carangas del Departamento de Oruro, han enviado una nota de agradecimiento al Estado Mayor Conjunto de las FF.AA.

ISAP inició curso para interventores de la Contraloría

- Fue inaugurado ayer en el Instituto Superior de Administración Pública (ISAP) un curso de "Introducción a la Técnica Presupuestaria", destinado a interventores de la Contraloría General de la República.

El coordinador del curso, Lic. Walter Villanueva, explicó que el programa tiene el fin de "capacitar a los participantes, en las técnicas presupuestarias, poniendo especial énfasis en el control y evaluación del presupuesto por programas".

El curso se prolongará hasta el 13 de agosto. Las materias que serán dictadas están relacionadas con el comportamiento organizativo, aplicación, programación, ejecución, control y evaluación presupuestarias.

Con acto cívico se celebrará en Ucureña el Día del Indio

Con un acto cívico se celebrará en la localidad cochabambina de Ucureña el "Día del Indio", el próximo 2 de agosto, según un comunicado emitido por la Confederación Nacional de Campesinos que, al mismo tiempo, ha informado que en esa fecha no se realizará ninguna concentración campesina. El comunicado expresa:

COMUNICADO

El Comité Ejecutivo de la Confederación Nacional de Campesinos de Bolivia, emite el siguiente comunicado:

1.- Con motivo de conmemorar un aniversario más a la promulgación de la Ley de Reforma Agraria y al mismo tiempo, rendir homenaje al día del Indio, todas las organizaciones campesinas del interior del país deben tomar contacto con los profesores y directores de escuelas y autoridades de sus respectivas jurisdicciones a fin de elaborar programas encaminados a cumplir actos cívicos en las áreas rurales.

2.- El día 2 de agosto del presente año, no se realizará ninguna concentración multitudinaria, únicamente se efectuará un acto central en la localidad de Ucureña, donde se realizará un acto cívico al pie del monumento de Reforma Agraria, con la participación de organizaciones cívicas campesinas, delegaciones de las capitales provincias del valle y del interior del país; donde estarán presentes el Excmo. Sr. Presidente de la República, Gral. Hugo Banzer Suárez, Gabinete en pleno, Comando Conjunto de las Fuerzas Armadas de la Nación, principales autoridades nacionales y departamentales.

Sigue bajando el precio de estaño

- La cotización del estaño sigue descendiendo y ayer llegó al nivel de 3,81 dólares por libra fina, cuatro puntos menos que el registrado anteayer.

Los demás metales se vendieron en los siguientes precios:
Plomo, 0,23 dólares por libra fina.
Zinc, 0,36 dólares por libra fina.
Cobre, 0,74 dólares por libra fina.
Bismuto, 7,50 dólares por libra fina.
Cadmio, 2,77 dólares por libra fina.
Plata, 4,56 dólares por onza troy.
Wolfram, 111,72 dólares por UMF.
Antimonio, 25.50 dólares por UMF.
Oro, 113,25 dólares por onza troy.

NUEVA YORK

- **Nueva York**, 27 (AP).– Precios hoy de metales no-ferrosos:
Aluminio, .44 centavos la libra, Nueva York.
Antimonio, 1.60 dólares la libra, Nueva York.
Cobre, 74 5/8 centavos la libra, Connecticut
Plomo, 24.50-25 centavos la libra, Nueva York.
Zinc, 37 centavos la libra, San Luis.
Estaño, 4.2432 dólares la libra, Nueva York
Mercurio, 110.00 dólares el frasco, Nueva York
Oro, 114.40 dólares la onza, Nueva York
Plata, 4.535 dólares la onza, Nueva York

Dentista americano disertará en La Paz

Donald E. Taylor, de nacionalidad norteamericana, una autoridad en Odontología, dictará una conferencia en La Paz el domingo 1° de agosto próximo,

La conferencia será dictada en la Biblioteca Municipal sobre el tema Cirugía Máxilo Facial, documentada con una serie de películas. El horario será el siguiente: mañana de 9 a 12, y en la tarde de 14 a 18.

La presentación científica del Dr. Taylor está patrocinada por la Asociación de Estudios e Investigación Odontológica de La Paz y la Alianza Bolivia-Utah.

amo La Paz - Viacha de la línea rrea a Guaqui será desmantelado

...l sector La Paz-Viacha del
...arril a Guaqui será
...mantelado, por de-
...sición del Ministerio de
...portes y Comunicaciones,
...técnicos han considerado
...a permanencia de ese
...es innecesaria e per-
...al por muchos motivos.
...disposición sobre el caso
...decida ayer con esa
...ones de que el man-
...ento de esa parte de línea
...resulta demasiado
...a porque es antiguada,
...s de que es innecesaria si
...a en cuenta que se cuenta
...ros carriles para cumplir
...servicio.
...informó que el material
...tramo servirá para me-
...ros de la red occidental y
...postes se destinarán al
...imiento del sistema de
...icaciones de la Empresa
...al de Ferrocarriles.
...ro motivo que fue
...onado por las autoridades
...inisterio de Transportes
...evar a cabo esa tarea, fue
...que las necesidades de
...sión urbanística de La Paz
...exigen, al punto de que no
...estación y el tendido de la
...ferrocarril hasta El Alto
...uyen serios obstáculos
...la construcción de la
...sta y de otras obras.
...razón a lo anterior, se ha
...ado transferir los terrenos
...se encuentra la estación
...ferrocarril a la Alcaldía a
...o de otros ubicados en la
...cción de los caminos El
...ruro y El Alto-Achocalla.

Serán 54 hectáreas para que ENFE construya una moderna estación de carga, lugar que por su proximidad a los almacenes de AADAA ha sido calificado como adecuado, además de que allí hay un intenso movimiento comercial e industrial.

COMPENSACION

El Subsecretario de Transportes, Ing. Mario Antezana, dijo que el Perú ha ofrecido como compensación a dicho desmantelamiento la puesta a disposición del ferrocarril a Guaqui de dos locomotoras y 20 vagones de 40 toneladas de capacidad cada uno.

Complementariamente a lo anterior, el gobierno del vecino país está en disposición de reconstruir el atracadero en el puerto de Guaqui, propósito para el que la cancillería peruana pidió al Ministerio de Transportes la correspondiente autorización para que una empresa de allí inicie los trabajos.

El permiso ya fue concedido, según las informaciones.

Mención especial se hizo a los programas de ENFE relacionados a la construcción de complejos de estaciones ferroviarias en la zona de San Pedro de Oruro, donde se estima que la futura obra será modelo en su género, para lo que ya se hizo la licitación para propuestas de diseño.

Similares obras se harán en Guaracachi, Santa Cruz, para donde la licitación está en proceso de calificación, al igual que el Proyecto que se tiene para Cochabamba.

UNESCO inició un estudio sobre libertad de prensa

La Conferencia sobre Políticas de Comunicación e Información, efectuada recientemente bajo los auspicios de UNESCO en San José de Costa Rica, tuvo como objetivo iniciar un proceso de estudios para la aplicación real de la libertad de prensa en el continente, según explicó German Antelo que participó de esa reunión representando a la Secretaría General de Prensa e Informaciones de la Presidencia de Bolivia.

Antelo declaró que la información difundida por las agencias internacionales sobre la Conferencia, no refleja con veracidad lo que se hizo y dijo en la reunión.

El entrevistado manifestó que, como resultado de las conclusiones a las que se llegó en Costa Rica, "se tratará de establecer como funciona y como se puede aplicar realmente la libertad de prensa en función del desarrollo económico de cada nación". Antelo fundamentó que "no se puede dejar a la espontaneidad el campo de la información, porque cada Estado funciona de acuerdo a sus necesidades de desarrollo"

Refirió que también se llegó a la conclusión de que las agencias internacionales de noticias no reflejan, a través de sus informaciones, la realidad de las naciones y que sus crónicas están más bien enfocadas con cierto sensacionalismo no positivo.

Dirigentes Peronistas.....

(viene de la página 1)

...ipales culpables del
...tre que provocó el
...bre del gobierno
...ista", dijo recientemente
...rigente sindical que pidió
...r identificado.

...a constitución del
...neo" destinado
...amente a reunir al sector
...ico" del peronismo- ha si-
...mpañada por esfuerzos de
...fes sindicales peronistas
...antener vigente su otrora
...sa influencia. Los sin-
...s obreros han sido desde
...igen del peronismo- el
...nto preponderante de esa
...política.

...no de los primeros actos
...residente Jorge R. Videla
...intervenir a la Con-
...ción General del Trabajo
...y a una treintena de sus
...pales sindicatos, poniendo
...frente a jefes militares.
...elamente se suspendió to-
...ividad gremial. Pero los
...antes obreros han
...izado a realizar reuniones
...retas" con figuras del
...rno, en procura de
...uistar sus sindicatos. Un
...ento utilizado es que la
...bición de la actividad
...al -complementaria de
...ca prohibición para la
...política- favorece a los sectores de izquierda, que procuran llenar el gran vacío dejado por el peronismo.

Se sabe que otras fuerzas políticas han comenzado también a crear "Ateneos" o "centros de estudio", a fin de mantener cierta forma de actividad sin violar el decreto gubernamental.

Pronóstico del tiempo

CIUDAD DE LA PAZ.- Continuará tiempo bueno con cielo poco nuboso, poco cambio de temperatura, calmas por la mañana y vientos débiles y variables por la tarde

TEMPERATURA MAXIMA PRONOSTICADA DE 17.0 GRADOS

TEMPERATURA MINIMA PRONOSTICADA DE 3.0 Grados.

EL ALTO DE LA PAZ.- Temperatura Máxima Pronosticada de 14.0 Grados.

Temperatura Mínima Pronosticada de -4. 0 Grados.

ALTIPLANO Y VALLES.- Proseguirá con tiempo bueno, cielos poco nubosos, poco cambio de temperaturas, predominio de calma.

TIERRAS BAJAS DEL SUD-ESTE.- Presentarán cielos cubiertos a nublados, leve ascenso de temperaturas, vientos débiles del sector Norte. RESTO DEL PAIS Presentará tiempo bueno con cielos poco nubosos, poco cambio de temperaturas, calmas por la mañana y vientos débiles del sector Norte por la tarde.

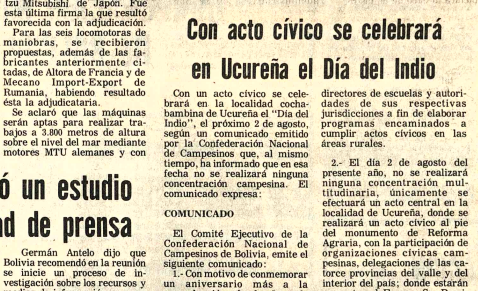

- DELEGACION ECUATORIANA.– El Subsecretario de Comercio y el Director de la Oficina de Integración del Ecuador, José Larrea y Milton Zevallos, iniciaron ayer una visita de tres días a nuestro país para delinear una posición conjunta en la próxima reunión de la Comisión del Acuerdo de Cartagena que se realizará en Lima el 2 de agosto.

- MAQUINARIA PARA COLONIZACION.– El Instituto Nacional de Colonización inició ayer la adquisición de maquinaria pesada para las áreas de colonización . Su nuevo Departamento de Producción generará fondos propios como base de apoyo al Tesoro Nacional, a fin de cubrir inversiones como las realizadas con la adquisición de la maquinaria y vehículos que, con su trabajo, cubrirá la inversión. Como señaló su Director, Tcnl. Guillermo Vélez Salman, con ese equipo, el Instituto de Colonización está capacitado para ejecutar obras que beneficiarán a todas las áreas del territorio nacional. La composición gráfica muestra el equipo adquirido por Colonización, que comprende: 6 jeep "Toyota", 5 tractores "Komatsu", un camión de transporte de carga "Hino", 5 camionetas "Toyota", 3 camiones volquetes "Toyota", un camión cisterna "Toyota" y un camión "torpedo" marca "Toyota". Todo el lote proviene de la industria japonesa.

Producción nacional

Cebada mejorada favorecerá a la ganadería e industria cervecera

El Instituto Boliviano de Tecnología Agropecuaria, al término de la evaluación de los resultados logrados en la Estación Experimental de San Benito, a 40 kilómetros de la ciudad de Cochabamba, ha anunciado que está en posibilidades de entregar a los agricultores cantidades apreciables de semillas mejoradas de cebada. Esas variedades mejoradas servirían para satisfacer los requerimientos ganaderos del país y de productividad de la industria cervecera.

Las nuevas variedades, obtenidas al cabo de cinco años de trabajos de investigación y experimentación realizados por técnicos bolivianos han sido designadas con los nombres de "San Benito 76" y "Promesa SB 75" y corresponden a selecciones de generación avanzada, según informó ayer el Instituto Boliviano de Tecnología Agropecuaria. Las características principales son su resitencia a enfermedades causadas por hongos patógenos, su buena calidad no sólo para fines de elaboración de cerveza, sino también para la preparación de alimentos balanceados para el ganado y su alto rendimiento.

La obtención de estas nuevas variedades de alto rendimiento, destaca la información, proporcionada por el IBTA, constituye ejemplo de la contribución de la investigación agrícola al desarrollo agropecuario del país, siendo, al mismo tiempo, el resultado de los esfuerzos de profesionales bolivianos para conseguir una nueva tecnología en favor de la producción de alimentos.

En los trabajos de selección y consecución de estas variedades participaron los ingenieros agrónomos Jaime Salamanca, Fabián Crespo y Alberto Cordova, técnicos de la Sección Cereales Menores de la Estación Experimental de San Benito.

El trabajo de distribución de esas variedades de semillas y su promoción comercial, será canalizada por intermedio de las Agencias de Extensión Agrícola, ubicadas en las principales zonas de producción cebadera. Los Agentes de Extensión, a tiempo de difundir las variedades "San Benito" y "Promesa", enseñarán a los campesinos las técnicas modernas de cultivo, con la finalidad de aumentar la producción de cebada.

Tarija: Nuevo Juez de Partido

TARIJA, 29 (PRESENCIA).- El Dr. Jaime Terán Nieto, Presidente de la Corte Superior del Distrito de Tarija, en acto especial y dando cumplimiento al nombramiento emanado de la Corte Suprema de Justicia de la Nación, posesionó al abogado Ariel Sigler Vaca, en las funciones de Juez de Partido en lo Penal de la Capital.

El Dr. Sigler Vaca es un funcionario de carrera de ramo de Justicia, habiéndose desempeñado anteriormente como Juez de Instrucción en lo Civil. Reemplaza en sus nuevas funciones al Dr. Mario Castellanos Ossio, quien formuló renuncia irrevocable a su cargo.

Visitará Bolivia Gobernador de Utah

El Gobernador de Utah, EE.UU., Calvin Rampton y su esposa, llegarán a La Paz el domingo 15 de agosto, según dieron a conocer ayer voceros de la Alianza Bolivia-Utah.

Es la primera visita al país y coincide con la celebración de la Primera Conferencia Interamericana de Educación de la Comunidad, que se llevará a cabo entre el 15 y el 20 de agosto.

Los esposo Rampton programaron una gira que, además, de Nueva Orleans y Houston, en territorio norteamericano, incluirá a varios países de la América Latina.

La pareja Rampton permanecerá en La Paz del 15 al 19 de agosto, luego continuará viaje a Asunción.

Conferencias

CASA MUNICIPAL DE CULTURA.- Hoy, a horas 18 y 30. conferencia del Sr. Carlos Aracena. Agregado Cultural a la Embajada de Chile, sobre el tema "Consules y poetas". Auspicios de la Asociación del Cuerpo Consular.

CASA SOCIAL DEL MAESTRO.- Hoy, a horas 18 y 30. disertación del Dr. Mario E. Tapia sobre el tema "Un enfoque base para la creación de centros educativos en el agro." El lunes próximo, en el mismo local y a la misma hora, el Dr. Daniel Salamanca Trujillo abordará el tema "Educación rural y universidad campesina". Auspicios de Acción Pedagógica "Franz Tamayo".

Concierto sinfónico-coral hoy en el Teatro Municipal

El programa será repetido mañana a la misma hora y en el mismo local.

Como solistas actuarán María Eugenia Soux y Sebastian Fischer. La Sociedad Coral será dirigida por José Lanza Salazar, en tanto que la Sinfónica Nacional será conducida por el estudiante Ramiro Soriano.

La Sociedad Coral -que celebra su décimo aniversario- y la Orquesta Sinfónica con estos dos conciertos suman su homenaje a las fiestas julias.

Ambas instituciones se presentan con los auspicios del Instituto Boliviano de Cultura, Sociedad Filarmónica de La Paz y Alcaldía Municipal.

PROGRAMA

El concierto ha sido dividido en dos partes. Se iniciará con la Sinfonía N°. 95 en Do Menor, de Joseph Haydn; y continuará con "Tres danzas del Ballet Gayaneh", de Aram Kachaturian.

En la segunda parte del programa serán interpretadas la Cantata N°. 140 "Wachet auf, ruft uns die stimme", de Johann Sebastian Bach, y las Danzas Polovetzianas de "El Príncipe Igor" de Alexander Borodin.

CONCIERTO SINFONICO-CORAL.- A horas 20.00 de hoy la Sociedad Coral Boliviana y la Orquesta Sinfónica Nacional brindarán el primer concierto de los dos que se anunciaron como homenaje a las fiestas Julias. Figuran en el programa obras de Haydn, Kachaturian, Bach y Borodin. En el gráfico integrantes de la Sociedad Coral, que hoy será dirigida por José Lanza Salazar; la conducción de la Orquesta estará a cargo de Ramiro Soriano.

Retrospectiva de Amoretti Cassini

- Por iniciativa del Círculo de Mujeres Periodistas y con el auspicio de la Alcaldía Municipal, el lunes próximo será abierta una exposición retrospectiva del pintor Emilio Amoretti Cassini.

La muestra del artista nacido en Italia el 26 de mayo de 1889, será presentada en la Sala de Exposiciones "Arturo Borda" de la Casa Municipal de Cultura "Franz Tamayo".

Las palabras de inauguración estarán a cargo de Alfredo La Placa; inmediatamente después, la Sra. Yolanda Amoretti de Suárez hará una relación del camino artístico seguido por su padre.

Emilio Amoretti Cassini llegó al Perú en 1913; luego de de diez años de permanencia en Lima, decidió visitar Bolivia, quedando cautivado por su paisaje. En 1926 -definitivamente radicado en nuestro país, ingresó a la Legación Italiana como Secretario; varias veces se desempeñó como Encargado de Negocios de su país. Su último trabajo fue un óleo de Benedetto Vincenti, autor del Himno Nacional . Amoretti Cassini murió en 1950.

ARTE Y CULTURA

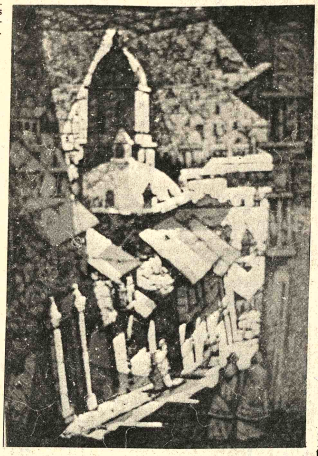

OBRA DE RENE CASTILLO que forma parte de la exposición "La línea y la estampa", inaugurada ayer en el Museo Nacional de Arte con el auspicio de la Embajada de Israel. En la muestra participan 13 artistas bolivianos.

La exposición de Pérez Alca

El pasado martes 20 se abrió en la Galería de Arte EMUSA la exposición de acuarelas de Ricardo Pérez Alcalá, muestra que ratifica la conocida afirmación que coloca al pintor potosino entre los mejores artistas contemporáneos del país.

Las 17 acuarelas -con diferencias de detalle, permiten sacar características generales de la obra de Pérez Alcalá. El pintor nos presenta una temática de paisaje urbano, concretamente (salvo una obra) un paisaje de La Paz. No se trata, sin embargo, de una panorámica general de la ciudad sino que el artista ha escogido rincones especiales. Rincones que van desapareciendo y a los que comunmente no se les dá importancia: la cuesta "Montenegro", la calle Tiquina, la final Junín. Pero ese rincón urbano, que vale como un todo, vale también por sus detalles, está formado por otros rincones que interesan al artista: las casas. Casas viejas como la de Alonso de Mendoza. Estas casas tienen a su vez sus rincones, el patio, el techo, el zaguán, la puerta, dignos también de estar en primer plano.

Rincones de adoquines, adobes, madera y tejas que a pesar de su vejez no se vienen abajo, porque en ellos vive mucha gente, gente humilde. Y aquí se encuentra otra característica de este conjunto de pinturas. El personaje humano no aparece en escena, sólo el perfil de uno de sus habitantes en el rincón donde se toma desayuno y que tiene como pared un nylon azul. Lo humano aparece indirectamente, todos los rincones reflejan su paso y su vivencia. Los habitantes del patio han dejado sus ropas recién lavadas colgando, la pila abierta, el zapatero del zaguán sus clavos y los viejos calzados, los benemé ritos cierran su peluquería con un grueso candado. No es necesario que se asomen en la escena con sus remiendos o su traje viejo para darnos cuenta que los habitantes de esos rincones son gente humilde. Los muestra objetos dispersos al l puerta o en el centro los recipientes para t de la pila de la calle historia cuentan ha orgullosas , paredes importada, latas de basureros que han cu deber porque los rin pobres, pero muy lim

Tanto por la temá por la técnica puede c a Pérez Alcalá en exposición como u realista . Realista en que considera dignos vados al arte obje criminados por los ide su detallismo por el q tan importante el muro adobe y la calzada cor quín; el artista no deja ni un foco, ni un alam pinta lo que existe, lo c ver objetivamente. Se sin embargo, no abarc vivencia: no le atrae ciudad,sólo algunos rin para la mayoría n Finalmente, Pérez A realista por su técnic busca dar luz y colorid dos, como puede ver zaguan de zaguán aparece iluminado p puerta está abierta F

El Convenio Andrés Bello

BOGOTA, 29 (AP).- La septima reunión de los ministros de Educación de BOLIVIA, Colombia, Chile, Ecuador y Perú, países signatarios del Convenio Educativo, Científico y Cultural "Andrés Bello" fue inaugurado hoy aqui

A la reunión asisten los ministros Waldo Bernal Pereira, de BOLIVIA; Hernando Durán Dussan, de Colombia; Arturo Troncoso, de Chile; Aníbal Carrillo, del Ecuador; Ramón Miranda, del Perú y Luis Manuel Penalver, de Venezuela.

Hernando Ochos secretario ejecutivo del Convenio dijo que la conferencia ministerial de tres días se ocupará de los siguientes temas:

- Desarrollo del convenio "Andrés Bello" en sus aspectos prioritarios.
- Acuerdos y proyectos internacionales de cooperación.

Muestra del libro peruano en el IBC

Una muestra del libro peruano será abierta en el Banco del Libro (calle Junín N° 608) el próximo lunes a horas 16.00.

Con esta importante exposición se dará comienzo a la Semana Cultural del Perú, organizada por la Embajada del hermano país y auspiciada por el Instituto Boliviano de Cultura, entidad de la que depende el Banco del Libro.

El acto cultural del lunes será abierto con las palabras de la Dra. Julia Elena Fortún, directora del IBC.

Durante la semana tendrán lugar una serie de actos culturales, entre los que sobresalen los siguientes.

1) Apertura de la exposición de pinturas (reproducciones) del artista peruano Julio Pabel Valencia Vargas.

2.- Proyección de la película "Ayacucho, la última Batalla".

3).- Conferencia del Dr. Jorge Guillermo Llosa, Embajador del Perú, sobre el tema "Los libros fundamentales de la cultura peruana".

La exposición del libro peruano será clausurada por Nelson Larrea, director del Banco del Libro.

EL BANCO DEL LIBRO

Fuera de la actividad que desarrolla para divulgar textos nacionales y extranjeros en el territorio boliviano, el Banco del Libro periódicamente organiza exposiciones de libros en su sede de la calle Junín N° 608; tales muestras las realiza con la colaboración de las embajadas acreditadas en nuestro país.

Hasta ahora, la entidad citada ha presentado exposiciones de libros italianos, americanos, franceses y polacos. Las muestras son ilustradas con una serie de películas sobre aspectos culturales del país expositor.

Hoy, que llega a su fin la exposición del libro polaco, tendrá lugar una conferencia sobre la Cultura Polaca; el disertante será Rizzard Jacoby, Encargado de Negocios de Polonia, luego de la conferencia, se proyectará la película "Folclore polaco". El acto comenzará a horas 16.00.

Curso de danzas

Los profesores Silvia Noemí Angulo y Antonio Bogado dictarán un curso de danzas folclóricas argentinas entre el 3 y el 20 de agosto, con el auspicio del departamento de música de la Universidad Mayor de San Andrés.

Durante doce clases, los artistas argentinos abordarán los siguientes temas: 1) Origen de la voz "folclore", 2) Historia y clasificación de las danzas, y 3) Coreografía y desarrollo de populares danzas como el Gato, la Chacarera, el Escondido, el Gauchito, la Huella, la Firmeza, el Cuándo y el Gato Correntino. El cursillo se dictará en el Aula Libre 092 del edificio central de la UMSA.

CONCIERTO DE JAZZ EN EL MUNICIPAL.- La Banda de Jazz que dirige Drazen Stahuljak (al centro en la fotografía) dará un concierto el próximo martes en el Teatro Municipal, con los auspicios de la Alianza Francesa y el Club de Jazz "La Cueva". El conjunto está integrado por ocho músicos de diversas nacionalidades.

BANDA DE JAZZ DARA CONCIERTO

La banda de jazz que dirige el músico yugoslavo Drazen Stahuljak se presentará el martes próximo en el Teatro Municipal, con los auspicios de la Alianza Francesa y el Club de Jazz "La Cueva".

Integran este calificado conjunto, ocho músicos de diversas nacionalidades, entre los que cobra relieve su director Stahuljak, arreglista del grupo y notable por su versatilidad instrumental, puesto que se desempeña como pianista, saxofonista y clarinetista.

Drazen Stahuljak, egresado del Conservatorio de Zagrev, reside actualmente en Cochabamba, ciudad donde dirige una Academia musical.

En el programa elaborado para el concierto del martes, figuran autores clásicos y modernos, entre estos últimos Glen Miller, George Gershwin y Duke Ellington.

Nuevo vigor para Hombres

Hombres preocupados por conservarse jovenes y retardar su vejez, han encontrado en las grageas OPOVITAM su gran remedio para mantener o mejorar su VIGOR SEXUAL y para seguir viriles-activos como en años atrás. OPOVITAM es muy eficaz en casos de DEBILIDAD SEXUAL, DECAIMIENTO GENERAL, FALTA DE MEMORIA, Y CANSANCIO MENTAL. Vuelva a sentirse joven y atractivo como antes . . . Refuerce su Vigor Varonil . . . ¡ Pida en Farmacias

OPOVITAM PARA HOMBRES

(FABRICADO EN ESTADOS UNIDOS)

Edicto Militar

El Cnl. DAEM. Walter Pardo F., Vocal Relator de la Sala de Casación y Unica Instancia del Tribunal Supremo de Justicia Militar.

Por el presente Edicto, cita, llama y emplaza a los procesados:

ALDO MOTOSI Y PERSONEROS DE GEXCO ITALIA

para que dentro del término de ley, se presenten al Tribunal Supremo de Justicia Militar (calle Ballivián 1427, 3er. piso) a objeto de prestar sus declaraciones confesorias dentro del proceso criminal que se les sigue conjuntamente con otros, por varios delitos.

Se previene las conminatorias de ley en caso de incumplimiento.

Es librado en la ciudad de La Paz, a los diez y nueve días del mes de Julio de mil novecientos setenta y seis años.

VOCAL RELATOR

P.O. del S.V.R. de la S. de C. y U.I.

SECRETARIO DE CAMARA

MINISTERIO DE EDUCACION Y CULTURA COMUNICADO

El Ministerio de Educación y Cultura, ante informaciones propaladas por emisoras locales, en sentido de que algunos dirigentes estudiantiles del ciclo Medio de esta ciudad, estuviesen convocando a los alumnos a actos de provocación y paros escalonados en perjuicio de la continuidad de las labores escolares, comunica lo siguiente:

1° Consta a la opinión pública que en reiteradas oportunidades las Fuerzas Armadas de la Nación, el Consejo Nacional de Educación Superior, el Ministerio de Educación y Cultura, el Ministerio de Defensa Nacional y otras instituciones, han hecho conocer la razón por la cual se instituye el Servicio Militar Obligatorio de un año.

2° Asimismo recuerda la imposibilidad de convocar a elecciones para regularizar la Federación de Estudiantes de Secundaria de acuerdo al D.S. de 9 de noviembre de 1974.

3° Después de amplio diálogo entre dirigentes del ciclo Medio y autoridades competentes, contrajeron los primeros, compromiso de cumplir sus actividades escolares dentro de un ambiente de tranquilidad que les permitiera recuperar en lo posible, el cumplimiento de sus obligaciones de estudio; hecho que causó beneplácito.

4° El Ministerio de Educación y Cultura, consciente con su deber con la patria y con la juventud estudiosa del país, exhorta a los padres de familia para que en cumplimiento de su deber eviten que sus hijos perjudiquen el desarrollo normal de labores, por la intromisión de personas ajenas al estudiantado cuya conocida consigna es la pretención de causar enfrentamientos inútiles en perjuicio de los estudiantes y el pueblo boliviano.

La Paz, 29 de julio 1976

DEPARTAMENTO DE RELACIONES PUBLICAS Y PRENSA

Conferencia

La Asociación del Honorable Cuerpo Consular, tiene el agrado de invitar a Ud. (s) a la Conferencia que sobre el tema "CONSULES Y POETAS" dictará el señor Carlos Aracena, Agregado Cultural y de Prensa de la Embajada de Chile , el día de hoy viernes 30 a horas 18 y 30 en el Salón Municipal de la Casa de la Cultura.

La Paz, julio de 1976

CORPORACION MINERA DE BOLIVIA

Invitación

Se invita a los proveedores locales, hacernos llegar sus ofertas para la provisión de los materiales que se detallan a continuación :

ITEM N°		PEDIDO N°. 150380-4/ CML- 043/76- OFICINA CENTRAL
1)	60.000 HJS.	PAPEL Bond 70 grs. tamaño oficio sin membrete, en paquetes de 500 Hjs.
2)	10.000 HJS.	PAPEL Bond 70 grs. tamaño resma 28'' x 34''
3)	1.000 HJS.	PAPEL Ledger 90 grs. 30'' x 48''
4)	70.000 HJS.	PAPEL Mimeógrafo tamaño oficio, calidad superior en paquetes de 500 hojas.
5)	30.000 HJS.	PAPEL Mimeógrafo tamaño carta, calidad superior en paquetes de 500 hojas.
6)	25.000 HJS.	PAPEL Sábana tamaño oficio.
7)	50.000 HJS.	PAPEL Bond 90 grs. tamaño oficio, en paquetes de 500 hojas, según muestra.
8)	50.000 HJS.	PAPEL Bond 90 grs. tamaño carta, en paquetes de 500 hojas, según muestra.

Las ofertas deberán presentarlas en la Secretaría de la Comisión de Adquisiciones, 4°. piso. Oficina Central, hasta horas 16.00 del día martes 3 de agosto de 1976.

La Paz, 28 de julio de 1976
PR—315/76

Corporación Minera de Bolivia

INVITACION

CC-032/76

Se invita a los proveedores Locales, hacernos llegar sus ofertas para la provisión de los materiales que a continuación se detallan:

ITEM N°.			PEDIDO N°. 123566-2/02-2-3582 EM. QUECHISLA
1)	2	PZA.	BOMBAS CENTRIFUGAS COMPLETAS, Tipo ETA 50 - 200 2900 R.P.M. Rodetes 180-mm.a 190-mm. Caudal nominal 15 Litros/seg. Altura manométrica 40 metros Líquido a bombear agua limpia Temperatura del agua 60° C. Viscosidad 1 E
2)	2	PZA.	MOTORES ELECTRICOS, Clase de acoplamiento entre bomba y motor:Directo y elástico, Motor de Inducción Trifásico, Tensión de Servicio 600-Voltios, Frecuencia 50-Cyclos, Potencia nominal 14-HP., para trabajo a 4500 metros sobre el nivel del mar.
3)	2	PZA.	ARRANCADORES (para ítem 2) Magnético tipo ''Combination Starter'' con botones de arranque y parada. Protección Térmica graduable de 10-Amps. a 20-Amps.

Los proveedores deben especificar que los motores eléctricos de las bombas, deben trabajar con la potencia efectiva de 14 HP a la altura de 4500 metros sobre el nivel del mar, sin calentamiento excesivo.

Deben indicar el tipo de aislación necesaria, para evitar el calentamiento de los motores eléctricos a la altura de 4500 metros sobre el nivel del mar.

Las ofertas deberán presentarlas en la Secretaría de la Comisión de Adquisiciones 4to. piso, Edificio Central, hasta horas 16:oo del día miércoles 4 de Agosto de 1976.

GERENCIA DE ADQUISICIONES
La Paz, 29 de Julio de 1976.

PR- 527/76

Centro Escola Alemán

La Paz

Se convoca a Junta General Ordinaria para el día Vie 30 de Julio 1976, a horas 18.30 en el Club Alemán con el sig te orden del día:

1.- Lectura de la Citación a Asamblea General.
2.- Lectura y Aprobación del Acta de la última Asam General Ordinaria.
3.- Informe del Presidente.
4.- Informe del Tesorero.
a) Aprobación del Balance de la Gestión 1975.
b) Aprobación del presupuesto de la Gestión 1977.
c) Elección de dos inspectores de contabilidad.
5.- Informe del Director del Colegio Alemán.
6.- Descargo del Directorio.
7.- Elección del Presidente y Tesorero.
8.- Varios.

Inmediatamente después se efectuará la Junta Gene Ordinaria del:

CENTRO CULTURAL ALEMA

Con el siguiente orden del día:

1.- Lectura del Acta Anterior.
2.- Informe del Presidente.
3.- Informe del Tesorero.
4.- Elección del Directorio.
5.- Varios.

En caso de no haber quorum la reunión será diferida ha horas 19.- la que se llevará a cabo con el número de asistente

La Paz, 23 de julio de 1976.

COBEE

COMUNICADO

Habiéndose suprimido la entrega de "Avisos Cobro" a domicilio, rogamos a nuestros abonados molestes pasar por las oficinas respectivas para la c celación de sus facturas, llevando consigo una fact anterior, para identificar su zona y número de cue Lamentaremos suspender el servicio si las facturas no canceladas mensualmente.

Como siempre agradecemos su comprensión cooperación.

CONSTANCIO.

BALATAS "FRAS LE"

Seguridad y Garantía

En juegos preparados, rollos, tejas planchas, forros de embrague, para toda clase de vehículos y equipos petrolíferos.
Precios: los más bajos del país.
Compre en las principales casas del ramo.

Distribuidor exclusivo para Bolivia:
PROMOTORA PAULISTA
LA PAZ.- Alto de la Alianza 626 - 2do. piso
Av. Manco Kapac 450 Tel. 2000 Casilla 2224
SANTA CRUZ.- Calle Warnes 32
Tel. 21166 Casilla 2173

ORQUESTA LA PAZ

H. Municipalidad de La Paz

CONVOCATORIA A PROPUESTAS N°. 73/76
SEGUNDO LLAMAMIENTO

Por orden del señor alcalde Municipal se convoca las Empresas Constructoras legalmente inscritas en l Cámara Nacional de la Construcción y Registro Nacional del Ministerio de Obras Públicas presentar sus propuesta para la construcción de:

MIRADOR CURVA DE HOLGUIN
PRECIO OFICIAL: $b. 417.429,97

Los interesados podrán recoger los planos, pliegos d especificaciones y otros datos que precisen en el Depar tamento de Arquitectura de la Municipalidad, ubicado e el Edificio Cosmos, tercer piso, a partir de la fecha.

Las propuestas deberán ser presentadas en pape sellado y con los timbres de Ley, llenando todas las fo malidades señaladas en la Ley de Licitaciones Públicas N°. 10120 de 2 de febrero de 1972, en la Secretaría de Departamento de Licitaciones y Contratos de la Alcaldía Municipal, hasta las 18.00 horas del día martes 3 de Agosto del presente año.

La Paz, 27 de Julio de 1976

Sociales

El Comité de Damas Rotarias se reunió para posesionar a una nueva directiva que está integrada por las siguientes señoras: Gloria de Abecia, Yola de Tamayo, Elsa de Canelas, Gladys de Peláez, Josefina de Mendieta, Elsa de Aldazoza, Luisa de Revollo, Lupe de Mercado, Josefina de Ascarrunz y Bertha de Laguna. En la foto, el flamante directorio.

REUNIONES

El Embajador del Ecuador y la señora de Ortiz Escóbar ofrecerán el martes, 10 de agosto, una recepción, con motivo de celebrar la Fiesta Nacional de su país.

El Embajador del Brasil, señor Zicinio Pontes de Nogueira, ofreció ayer una copa de champagne, pasado el acto de entrega de credenciales al Presidente de la República.

El Embajador de México, señor Plutarco Albarrán ofreció un almuerzo para despedir al señor Moisés Fuentes Ibáñez, Embajador Alterno ante Naciones Unidas.

El Embajador de Alemania y la señora de Racky invitaron ayer una cena en honor del Canciller de la República y la señora de Adriázola.

El Agregado de Prensa a la Embajada de Francia, señor Michel Wausoit, ofrecerá hoy un almuerzo en honor de un grupo de periodistas de La Paz.

Con motivo de despedir a la doctora Julia Uriona de Olmos. Encargado de Negocios en Hungría y a la señora Mery Carrasco, Primer Secretario a Naciones Unidas, se reunirá mañana en un té, en casa de la señora Maritza de Carrazas, el personal femenino de la Cancillería.

El Prefecto del Departamento de La Paz, Coronel Mario Escobari Guerra, ofrecerá el sábado un almuerzo en el Club 16 de Julio.

HERMANDAD DEL SEÑOR DE LOS MILAGROS

Los integrantes de la Hermandad del Señor de los Milagros se reunirán hoy, a horas 20, en su sede.

NACIMIENTO

El hogar de los esposos Carlos Costa y Patricia Flores ha sido alegrado con el nacimiento de su segundo hijo. La madre y el niño reciben atención en la Clínica Virgen de la Asunción.

Un aspecto de la recepción que ofrecieron el Embajador del Perú y la señora de Llosa, con motivo de celebrar la Fiesta Nacional de su país.

...la paz del Señor y confortado con los auxilios de la Santa ...Iglesia Católica, ha dejado de existir el que en vida fue

MARTIN GUSMAN MONRROY IRUSTA

(Q.E.P.D.)

...ería Paz de Monrroy, esposa; Fernando, Pilar, hijos; Alejandro Monrroy, padres; (ausente) Emiliana, Carmen, Elías (ausente), Celso, Félix, hermanos; Víctor Ayala, Manuel ...los, Miguel Limachi, Alcira, Maruja, Julieta y Teresa, ...rmanos políticos; los sobrinos, primos y demás familia, ...egan a sus amistades, personas piadosas y en forma ...pecial a los residentes del Cantón Camata, empleados del ...otel Crillón, Club Atlético Santiago de Camata, residentes ...Luquisani y vecindario de la Zona de Villa Obispo ...aque, se dignen asistir a la traslación de sus restos ...rtales del extinto al Camenterio General el día de hoy a ...s. 16 p.m.

...rtejo fúnebre partirá de la calle 16 de Julio Nº. 53, ...na Tembladerani.

...vor que comprometerá la gratitud de la familia doliente. ...rvicios de Funeraria Valdivia c/Graneros Esq. Figueroa ...n. Tels. 25234 - 24290.

CONFEDERACION NL. DE INSTITUCIONES FEMENINAS

CONIF

La Confederación Nacional de Instituciones Femeninas realizó un acto especial en homenaje a los Prefectos, Alcaldes y Alcaldesas que visitaron nuestra ciudad, con motivo de la celebración del 16 de Julio. En la foto, la presidenta de la Filial de La Paz, de CONIF, señora Graciela Lara de Leite hace uso de la palabra en nombre de la entidad.

El embajador de Francia y la señora de Mandereau rodeados de un grupo de invitados que asistió al cocktail que ofrecieron en honor de médicos franceses del Instituto de Biología de la Altura.

El Ing. HIGINIO VARGAS CASTILLO, ha sido beneficiado con una beca otorgada por la Administración General de la Cooperación al Desarrollo del Gobierno de Bélgica, para seguir estudios de especialización en Geología Minera en la Universidad de Lieja.

Misas

...a familia del que en vida fue

Sr. GUILLERMO DIETRICH ORMACHEA

(Q.E.P.D.)

...nvita a los parientes y amigos a la misa que en sufragio de su alma y recordando los ocho días de su sensible fallecimiento se oficiará el día de mañana sábado 31 del presente a hs. 10 a.m. en la Iglesia de los ...leverendos Padres Carmelitas (20 de octubre- Sopocachi)

...a asistencia comprometerá la gratitud de la familia doliente.

AGRADECIMIENTO E INVITACION

...os hijos de la que en vida fue, Sra. Doña

LASTENIA AVENDAÑO Vda. de PORTUGAL

(Q.E.P.D.)

...gradecen profundamente a sus parientes, amistades, Promoción 50 del ...olegio San Calixto y otras Instituciones que hicieron llegar sus notas de ...ondolencia y ofrendas florales, e invitan a la misa de ocho días, de su ...nsible fallecimiento, que se mandará oficiar el día de hoy, viernes 30 ...el presente a horas 19. en la Capilla Privada del Colegio San Calixto.

Los dolientes agradecerán su concurrencia a este acto piadoso.

Los amigos más allegados del que en vida fue desinteresado, fiel y generoso amigo; destacado deportista y Presidente de la Federación Boliviana de Baloncesto

Sr. Don DEMETRIO FERREL LOBO

(Q.E.P.D.)

Se permiten invitar a los parientes, amigos, Alcaldía Municipal, Residentes Cochabambinos, Instituciones Deportivas y otras instituciones a las que perteneció, asistir a la misa, que recordando los ocho días de su llorado fallecimiento se oficiará el día de hoy viernes 30, a horas 6.15 p.m. en el Templo de María Auxiliadora.

AGRADECIMIENTO E INVITACION

...s hijas, hermanos, hermanos políticos, sobrinos y demás familiares de la ...e en vida fue, abnegada madre.

Sra. EDDA RIVAS CUENTAS

(Q.E.P.D.)

...radecen profundamente a todas las personas amigas que hicieron ...egar sus sentimientos de pesar, ofrendas florales y acompañaron en los ...omentos de dolor.

...s invitan a la misa que recordando los ocho días de su llorado falleci...iento, por el eterno descanso de su alma, se oficiará el día de hoy 30 del ...esente, a horas 19 p.m. en la parroquia de María Auxiliadora Av. 16 de ...ulio.

La Paz, Julio de 1976

INVITACION RELIGIOSA

...osé Caballero Méndez esposo; Alicia, Juan Carlos, María Luisa, Carmen ...osa, José Luis, hijos; Ana Ferrufino, hija política; Prima vda. de Padilla, ...ugo Andia, Trifonia de Ramírez, Juana de Ballesteros, hermanos; Sofía ...aravito, Lucio Ramírez, Pedro Ballesteros, hermanos políticos; sobrinos, ...ietos y demás familiares del que en vida fue abnegada madre y ejemplar ...sposa :

Doña EMILIANA ANDIA de CABALLERO

(Q.E.P.D.)

...egan a sus amistades, personas piadosas y en especial a los residentes ...otosinos, el personal de Sidec Overseas Bolivia S.A. distribuidora Nissan, ...pinter Ltda., Club de Tenis Sucre, Asociación de Contadores, Automóvil ...ub Boliviano, Club Internacional, se dignen asistir a la misa que recor...ando los ochos días de su llorado fallecimiento, se mandará oficiar el día ...e hoy viernes 30 de julio a horas 19 p.m. en el Templo de Corazón de ...aría (Av. Busch).

...rá favor que comprometerá la gratitud de la familia doliente.

AGENDA FEMENINA

CIRCULO DE MUJERES PERIODISTAS

La Alcaldía Municipal y el Circulo de Mujeres Periodistas invitan el lunes, a horas 18 y 30, en la Sala de Exposiciones Arturo Borda" de la casa de la Cultura, a la inauguración de la muestra retrospectiva de pintura de Emilio Amoretti.

A.C.F.

El Club Alice Papes de la Asociación Cristiana Femenina auspicio ayer la conferencia de la señorita Carmen Pacheco Saavedra, sobre el tema "Drogadicción".

HOMENAJE EN EL INSTITUTO CULTURAL ARGENTINO BOLIVIANO

El Instituto Cultural Argentino Boliviano, en Salta, ha preparado un programa especial para el 15 de septiembre, con motivo de la entrega de medallas y diplomas a 20 mujeres que se destacaron en su trabajo en la comunidad. Con ese motivo llegó a La Paz, la profesora Martha Mateljan Zulvich, para invitar personalmente a la señora Martha Alcoreza de Cernadas, Directora General de Enseñanza Técnica, para que represente a Bolivia en el acto.

Las profesoras Mateljan y Dionisia Guantay tuvieron a su cargo en 1974, un curso de Cosmetología y Diseño y Corte, respectivamente, dentro de un programa de intercambio que se llevó a cabo, auspiciado por el ICAB y la Dirección de Enseñanza Técnica, dependiente del Ministerio de Educación.

Anticonceptivos para las palomas

MUNICH, ALEMANIA OCCIDENTAL, 27 (AP).- Los esfuerzos para controlar la natalidad de las palomas, que todos los años causan incalculable daño a la arquitectura de la ciudad de Munich, parecen haber tenido éxito, informó hoy la sociedad protectora de animales.

Un vocero dijo que las aves son alimentadas con maíz tratado con una droga anticonceptiva.

Para controlar los resultados con precisión, la sociedad mantuvo enajauladas a 30 parejas de palomas que desde que ingieren la "píldora" sólo produjeron un pichón en comparación con unos 60 nacidos en un periodo similar en condiciones normales, señaló el vocero.

Añadió que consideraba el alimento controlador de la natalidad "el método más humano" para reducir las bandadas de palomas que anidan los pintorescos edificios y torres en el centro comercial de Munich.

ENORME ZONA DEVASTADA POR...

(Viene de la página 1)

australiano Gough Whitlam, que estaba en Tientsin cuando ocurrió el terremoto, dijo a su llegada a Tokio que el hotel en el que se alojaba se partió por la mitad, y que en el piso se abrió una grieta de unos 30 centímetros.

Agregó que las edificaciones más modernas de Tientsin resistieron la sacudida, pero los edificios más antiguos se derrumbaron completamente.

"Hubo algunos muertos, pero no se nos dijo cuantos", expresó Whitlam.

Samuel Steimberg, un neoyorquino miembro de un grupo de sindicalistas norteamericanos que pasó 17 días en China, dijo que estaba en el mismo hotel de Whitlam y que "los chinos se preocuparon mucho por nosotros y trataron de sacarnos de la zona lo más rápido posible".

Agregó que los chinos les pidieron que no tomaran ninguna fotografía del desastre y "nosotros cooperamos con ellos porque fueron muy amables y corteses".

Hsinhua dijo que el comité central del Partido Comunista envió un mensaje de condolencia a los residentes de la zona afectada, e hizo saber que el jefe del partido, Mao Tse Tung, estaba muy preocupado.

También pidió al pueblo "hacer valer plenamente el espíritu revolucionario de ardua lucha, sumergirse en la lucha para aliviar a los damnificados por el terremoto, con una voluntad firme e indomable y desarrollar la producción y reconstruir sus hogares enérgicamente y por medio de la confianza en si mismos".

La primera sacudida, que se produjo a las 3.40 de la madrugada del miércoles en Pekín (14.40 EST), fue registrado por el servicio de información sísmica de los Estados Unidos con una magnitud de 8,2 grados.

Fue el peor terremoto desde el de Alaska de 1964 que tuvo una potencia de 8,4. Los chinos informaron de una magnitud de 7.5.

La R.C.A. Víctor de Bolivia y Lauro y Cía., ofrecieron ayer un agasajo a sus artistas exclusivos LOS IRACUNDOS, en la Confitería Verona. En la composición gráfica, aparecen, Los Iracundos siendo objeto de innumerables muestras de aprecio.

Gran Peña Folklórica de Beneficencia

Para recaudar fondos destinados a la conclusión del Hospital de Epilépticos.

Actúan:

* AYMARAS DE BOLIVIA
* HERMANOS DEL FOLKLORE
* BALLET DE CHELA URQUIDI
* INKAÑAHUI
* PAJA BRAVA
* LOS DE PUCARA

organizan las damas de la liga boliviana contra la epilepsia, el día de hoy a Hs. 20.oo en el salón principal del Hotel La Paz.

Auspicia el:

Ministerio de Industria, Comercio y Turismo

Instituto Boliviano de Turismo

Entrada $b. 25.-

Corporación Minera de Bolivia

Invitación

Se invita a los proveedores locales, hacernos llegar sus ofertas para la provisión de los materiales que se detallan a continuación :

ITEM Nº. PEDIDO Nº KU-123587-8/03-2-10783/76. EM. CATAVI

FIERRO PLANO EN BARRAS

1)	80 KLG.	3/16''	x 1''
2)	120 KLG.	3/16''	x 1.1/2''
3)	300 KLG.	3/16''	x 1.3/4''
4)	100 KLG.	3/16''	x 2.1/2''
5)	800 KLG.	1/4''	x 1.1/2''
6)	600 KLG.	1/4''	x 2''
7)	250 KLG.	1/4''	x 2.1/4''
8)	200 KLG.	1/4''	x 4.1/2''
9)	100 KLG.	1/4''	x 5''
10)	100 KLG.	1/4''	x 6''
12)	400 KLG.	1/4''	x 1.1/4''
13)	600 KLG.	1/4''	x 2.1/2''
14)	411 KLG.	1/4''	x 3.1/2''
15)	440 KLG.	1/4''	x 4''
20)	300 KLG.	5/8''	x 4''
21)	300 KLG.	3/4''	x 2''

FIERRO ANGULO LADOS IGUALES

24)	800 KLG.	1/4''	x 3'' x 3''

FIERRO ANGULO LADOS DESIGUALES

28)	200 KLG.	1/4''	x 2'' x 2. 1/2''
30)	960 KLG.	3/8''	x 4'' x 6''

Las ofertas deberán presentarlas en la secretaría de la Comisión de Adquisiciones, 4º piso, Oficina Central, hasta horas 16.00 del día miércoles 4 de agosto de 1976.

La Paz, 28 de Julio de 1976

PR-518/76

Concurso Sudamericano de Pintura Escolar

Gran éxito obtuvo la exposición de cuadros realizada por Lufthansa, Líneas Aéreas Alemanas en el Banco de Boston de esta ciudad. Las muestras fueron las ganadoras del Concurso Sudamericano de pintura escolar, gestión 1975, que tenía como motivo de creación la celebración de "Año Santo 1975" que se celebra cada 25 años en Roma.

Entre los cuadros expuestos figuraron dos obras de nuestros compatriotas señor Luis Rosado y señorita María Teresa Quisbert, quienes ocuparon los puestos 3º y 6º respectivamente, entre más de 100 participantes.

Presencia Juvenil y Lufthansa, juntamente con el Centro de Rutismo Alemán promueven este tipo de actividades culturales, para fomentar el arte pictórico en la juventud latinoamericana.

Para 1976 se realizara el mismo concurso con las mismas bases de años anteriores, que son publicadas en el matutino Presencia Juvenil y cuyo tema es "Las vacaciones de mis sueños".

Es de remarcar que todos los alumnos de instituciones fiscales y privadas del país, entre 12 y 18 años, pueden participar en este evento.

Festival del cine alemán

Uno de nosotros dos

Por LUIS ESPINAL

- UNO DE NOSOTROS DOS (EINER VON UNS BEIDEN) de Wolfgang Petersen, es la primera película exhibida en el Cine Alemán que se está celebrando en la ciudad de La Paz.

UNO DE NOSOTROS DOS es una cinta de intriga, pero con una gran originalidad por el planteo de la situación. Se trata de un chantaje contra un profesor que ha copiado su tesis doctoral. Aquí se nos da una nueva fórmula de orden: el equilibrio entre dos malvados, y el miedo.

La película tiene un tono educadamente cínico y negativo, ya que casi todos sus personajes son aberrantes. En esta situación de enfrentamiento de poderes hay una tensión constante entre los dos personajes clave. Así se produce una escalada de tensión y violencia. Lo que más llama la atención es la fría utilización de la inteligencia al servicio del odio; esto da al film una atmósfera casi terrorífica.

Este equilibrio de fuerzas solamente se rompe cuando uno de los personajes se ha de enfrentar irremediablemente con la muerte. Ante la muerte ya no valen los chantajes y se recupera una nueva libertad; así su muerte se convierte en venganza.

Tal vez, lo menos creíble del film son algunos de los conatos del profesor para matar al chantajista: abrir el gas, empapar el carro de gasolina...

El guión es hábil y sabe voltear constantemente la situación y el planteo de quién es el dominador; y en el conjunto, va subiendo la espiral de la tensión.

El film empieza con ambientes de demolición violenta, como una metáfora de la violencia y sordidez del tema del film que se va a presentar. Inconscientemente se formula una especie de metáfora de lo que es la sociedad competitiva. ¿Acaso la mayoría de nuestras relaciones sociales no están basadas en el chantaje social (una nueva fórmula del antiguo "contrato")? La casa con muchos inquilinos y tipo conventillo ayuda para reunir a varios protagonistas del film.

UNO DE NOSOTROS DOS parece basarse en un cierto realismo sórdido: hay un choque de intereses, sin sentimientos: la prostituta, el ex presidiario, el chantajista. Este tono deriva y subversiona lo que fue el neorrealismo italiano.

Este film técnicamente muy bien hecho, nos ofrece un clima humano asfixiante, lúcidamente malvado, de guerra.

La interpretación es buena, exaltando la precisión y lucidez de este mundo inhumano.

En Italia subirán más los precios que los salarios

- ROMA, 29 JULIO (IPS).-- La mayoría de los países industrializados ha emprendido el camino de la recuperación económica, pero los efectos no son los mismos en el sector de las inversiones directamente productivas. Este fenómeno se puede explicar sobre la base de una utilización de las plantas industriales ; que está todavía por debajo de los límites de su capacidad teórica.

Los últimos datos a disposición proporcionados por la Morgan Guaranty Trust Company de Nueva York que estableciendo en 100 el índice de utilización de la capacidad productiva del tercer cuatrimestre de 1973 (es decir en el período de pre-recesión) las cifras del primer cuatrimestre de 1976 dan una utilización de las plantas igual a 86,1 por ciento en los Estados Unidos, a 85,2 en el Japón, a 83,7 en Alemania, 91,3 por ciento en Italia, a 90,5 en Canadá.

Otro impedimento para la mayor utilización de las plantas estaría representada por la disminución de las ganancias de la empresa por lo menos en los países industrializados europeos. Empero se prevé que este impedimento cesará desde el momento que el juego de los precios aparece superior al juego de los salarios.

Estados Unidos a través...

(Viene de la página 3)

puritanismo norteamericano. Las dos figuras salientes de la historia de los Estados Unidos en los últimos cincuenta años son las de Franklin D. Roosevelt y John F. Kennedy, desligadas en forma visible de los principios puritanos. Con Roosevelt, los Estados Unidos adquieren en la Segunda Guerra Mundial, la función directriz de la política mundial. Pero, para alcanzar ese nivel, Norte América ha tenido que dejar muy atrás el aislacionismo y la Ley Seca, pilares tradicionales del puritanismo del siglo XX. Más tarde, en la hora de Kennedy, el rol internacional de Norte América se flexibiliza hacia América Latina, Europa y el Asia y la Guerra Fría es contenida incluso frente a las presiones internas del macartismo que, a su modo, era también una manifestación de puritanismo.

Otro elemento constitutivo de la formación norteamericana estudiado por Keyserling es el trasplante de esclavos de color, fenómeno determinante del problema de la segregación racial. El autor de "Norte América Libertada" observa que, en nuestros días no queda sobre la Tierra ninguna raza absolutamente pura y que el futuro de los Estados Unidos está mucho menos ligado a factores raciales, que a la existencia de un "estilo nacional" que anime y coordine los materiales existentes, expresándolos en una forma original. Dice al respecto:

"Hablar de diversidad de razas que habitan el territorio norteamericano es equivocar por completo la cuestión. Todas las grandes naciones fueron el resultado de una mixtura de sangres; mixtura indispensable por la omnipotente razón de que el Espíritu no puede manifestarse sobre la Tierra, sino mediante tensiones materiales, exactamente del mismo modo que sólo las cuerdas bien templadas pueden producir sonidos armónicos".

El "estilo", añade Keyserling, es la integración absoluta del Espíritu en la Materia. En base a tales consideraciones que surgen de la observación del panorama racial norte-americano, posiblemente, el más complejo cuerpo social del mundo en cuanto se refiere a trasplantes masivos de poblaciones de otros continentes, el filósofo europeo señala la paradójica superioridad del tipo humano "retrógrada" del Sur, sobre el dinámico norteño, vencedor de la Guerra de Secesión. Esta interpretación de Keyserling difiere, en forma total, de la de Tocqueville, en cuanto se refiere, sobre todo, a la calificación de los tipos humanos establecidos en Virginia en el curso del siglo XVII.

En "Norte América Libertada" Keyserling trazó series de coordenadas conducentes a una comprensión cabal del mapa espiritual de los Estados Unidos. Analizó, aparte de la relación Hombre-Tierra, la similitud de metas materiales de rusos y norteamericanos y el problema racial, a los que he hecho somera referencia, otros muchos aspectos: acentuó las características del matriarcado norteamericano, con el predominio absoluto de la mujer en el seno de la sociedad, así como la sobre-estimación del niño. Criticó la formulación de ideales zoológicos y materiales que dominan en nuestro tiempo, no sólo en la sociedad estadounidense, sino en casi toda la humanidad.

El corolario del libro de Keyserling es el último capítulo titulado "Espiritualidad" que, en el fondo, es un repaso general de toda la obra. Hace un llamado a la Comprensión Creadora que es la única capaz de abrir las válvulas de la convivencia cristiana. Aclara que la "comprensión se halla a una altura casi inconmensurable sobre la fe de cualquier género" y que "sólo puede haber comprensión de la Verdad". Añade:

"No es cuestión de sugestión, esto es, de una superestructura de realidad inmaginada que sólo accidentalmente puede convertirse en una realidad de género más fundamental; es una cuestión de identificación y unión esencial y subsiguiente entre el sujeto y el objeto".

"Así, pues, por paradójico que parezca, sólo la conquista de la materia, tal como se ha realizado en nuestros días, pudo, en principio, llevar al reinado soberano del Espíritu sobre la Tierra. Por tanto, el materialismo actual representa, en principio, el umbral de una espiritualización más profunda".

Los conceptos finales de Keyserling en "Norte América Libertada" resumen magistralmente las esperanzas del mundo y, en particular, las de la América Latina, en la gestación de una cultura norteamericana que, surgiendo del fondo cristiano de su tradición y de su historia, y superando los ideales materialistas actualmente dominantes, contraponga, efectivamente, los valores espirituales superiores, imprescindibles para su propia supervivencia, así como para la del resto de la humanidad. Como colofón de esta charla resulta oportuno citar las ideas con las cuales Keyserling cierra su libro:

"Si el hombre no logra transformar la edad en que conquistó la Naturaleza, en un peldaño más que le lleve arriba, al mundo espiritual, lo que parece un progreso, resultará una caída; esta vez no la primera caída, sino la última. Pues si la Tierra es conquistada materialmente, pero al propio tiempo es vencido el Espíritu, ¿qué otra solución o salida puede caber? Cuanto más importante y llena de sentido parezca la Materia, tanto más es el Espíritu que cuenta. Una victoria final material, no penetrada por el Espíritu, significaría la muerte absoluta. Pues, en último término, el hombre es solo Espíritu".

Dirigente ...

(Viene de la página 3)

Obispo de La Paz dijo: amnistía política es una piración cristiana, pero n una solución política".

Sin embargo, la Iglesia mala como Institución, pe contrario la considero BUE Los Ejércitos de todo el m pelean, se dividen, cons mandan cuando gobiernan da pasa; la institución ne mala, ES BUENA. Son hombres los que fallan. ¿No driamos aplicar la misma r ta a los partidos políticos? somos humanos? La socie las instituciones, los val están en crisis; la civilizaci la cultura están en una c descendente. Hagamos entre todos mi que Paulo...¿qué te parece?".

Un dato confidencial q do Paulo a la lista de part tendrás, creo que aumentar más; me dicen que algu amigos están reunidos hacie un nuevo "Club". La Fala querido Paulo, desde que n se llamó así, para no ser "pe do" sino germen de integra y se apellidó Socialista por tuvo por padre al pueblo y madre a la Nación.

Recibe un cordial abraz tu invariable amigo, que c dijo Aristóteles seguirá sie "un animal político".

La Paz, 26 de julio de 1

JAIME PONCE BALLERO
C.I. 748467.

DACTILOGRAFIA BILINGUE E IBM

CURSOS DE DOS MESES: DIGITACION 100 AL TACTO - PRECISION - VELOCIDAD (en ambos idiomas) -- DACTILOGRAFIA ELECTRICA - CARTAS COMERCIALES EN MATERIAL DE OFICINA -- CERTIFICADOS DE EFICIENCIA --

SOUTH AMERICAN SCHOOLS — ASPIAZU 581

Auditores y Contadores

Para ampliar su personal IBM invita a auditores y contadores con tres años de experiencia por lo menos, en empresa privada, para ocupar puesto importante en el Departamento de Finanzas de la Compañía.

Moderna tecnología de trabajo y compensación adecuada. Ingles es necesario.

Por el nivel de personal que se requiere se observará absoluta reserva.

Enviar la mayor información posible incluyendo curriculum y pretensiones a IBM - Casilla N° 1061, La Paz

Corporación Minera de Bolivia

Invita a los señores representantes y firmas proveedoras, a recoger los pliegos de especificaciones, de la Secretaría de la Comisión de Adquisiciones, 4to. piso Edificio Central, correspondiente a los siguientes pedidos.

31221 HERRAMIENTAS Y EQUIPOS
31239 SOLDADURA DE ALAMBRE Y FUNDENTE

El plazo de presentación de propuestas es hasta horas 16:00, del día miércoles 25 de agosto del año en curso.

GERENCIA DE ADQUISICIONES

La Paz, Julio 29 de 1976

PR-533/76

CAMPAÑA CONTRA LOS BOLSILLOS VACIOS - CAMPAÑA CONTRA LOS BOLSILLOS VACIOS

Ya tiene casa... Y ahora con qué la llena?

CAMPAÑA CONTRA LOS BOLSILLOS VACIOS - CAMPAÑA CONTRA LOS BOLSILLOS VACIOS

7 UP UN LITRO

ATENCION
SANTA CRUZ DE LA SIERRA
MISION: TRIUNFAR O MORIR

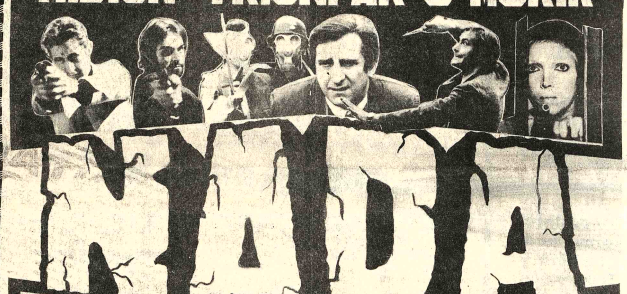

NADA

Una obra que tiene de todo.... Vibrante, Valiente, Decidida...!

Fabio Testi · Viviane Romance · Lou Castel COLORES MAYORES DE 21 AÑOS

HOY GRAN ESTRENO CINE SANTA CRUZ

¡A pesar del pasado que los distanciaba... volvieron a amar intensamente!

¡VUELVE TRIUNFAL!

un film de claude lelouch

anouk aimee
jean-louis trintignant
pierre barouh

"un hombre y una mujer"
("a man and a woman")

Eastmancolor

ANDINA

PRONTO ESTRENO

Cine 6 de AGOSTO

...YA LLEGA LA CHICA DEL AÑO!

Qué rica es...

LICITACION No. RDO-3/76

Corporación Minera de Bolivia

PLAN SOCIAL EXTRAORDINARIO

SUMINISTRO Y CONSTRUCCION DE LA CUBIERTA METALICA DEL COLISEO

DE HUANUNI FINANCIADO CON FONDOS DE LA PRESIDENCIA DE LA REPUBLICA

De conformidad al Decreto Ley N° 10120, se convoca a las Empresas Constructoras de primera y segunda categoría inscritas en el Registro Nacional de Firmas Constructoras de Obras Públicas, y en la Cámara Boliviana de la Construcción, a presentar propuestas para el suministro y construcción de la cubierta metálica del Coliseo Deportivo de la Empresa Minera de Huanuni.

Los planos, pliegos de especificaciones técnico-administrativas, podrán retirar los interesados de las oficinas del Departamento de Construcciones Sociales de la Corporación Minera de Bolivia, situadas en la Avenida Camacho N° 1396, Segundo Piso Oficina N° 220, previa cancelación de $b. 400.00.

Las propuestas deberán cumplir lo establecido por el Decreto Ley N° 10120 y el plazo de entrega de las mismas será hasta horas 18:00 del día lunes 30 de agosto de 1976.

La Paz, 30 de julio de 1976

PR-520/76

GERENCIA RELACIONES INDUSTRIALES

Cada minuto un sorpresivo escape a la muerte!

PAUL NEWMAN
JOANNE WOODWARD

LA PISCINA MORTAL

TECHNICOLOR PANAVISION

Próximo Gran Estreno ... MONJE CAMPERO

La historia de un hombre que encerró 18 años a su mujer y a sus tres hijos para preservarlos de la corrupción del mundo exterior.

EL CASTILLO DE LA PUREZA

audio brook-rita macedo-arturo beristain diana bracho-gladys bermejo

COLOR PEL MEX

HOY CINE BOLIVAR MAYORES DE 18 AÑOS

La R.C.A. Víctor de Bolivia y la firma
LAURO Y CIA,
dan la bienvenida a sus artistas exclusivos
KATUNGA

LAURO y Cia. PRESENTA EN BOLIVIA

KATUNGA

e invitan al pueblo paceño a la presentación de hoy viernes 30 de Julio en funciones de tanda y noche en el CINE TEATRO MONJE CAMPERO.

VENTA DE ENTRADAS: Desde las 10 horas en el Monje Campero.

ACTUACIONES EN EL INTERIOR:

Domingo 1 de Agosto : Oruro.
2 de Agosto: Potosí.
3 de Agosto : Sucre.
4 de Agosto : Cochabamba.
5-6-7 de Agosto : Santa Cruz.

Alternará además el conjunto juvenil NIEBLA PURPURA DE COCHABAMBA.-

HOY CINES TV

PROGRAMACION DIA VIERNES 30 JULIO DE 1976

12.00 Hipo y don Cuervo
12.15 Safari
12.50 Marionetas
13.00 Telenoticioso Boliviano.
13.25 Halcones del espacio
13.50 Cierre emisión.

2ª EMISION

16.30 Teleclases
17.10 Tele-Match
18.00 Salto mortal
18.20 El lenguaje de los signos
18.50 Sendas del Oeste
19.20 Hacia el mañana
19.45 Deportivo 7
20.00 Telenoticioso Boliviano.
20.25 Un país un mañana
20.30 Telenovela "Alguien por quien vivir".
21.30 El niño feliz
21.54 Tele-ticonadas
22.10 Estelar en el 7 "Julio Rodriguez"
22.40 Tunel del tiempo
23.30 Cierre emisión.

ESTA PROGRAMACION ESTA SUJETA A CAMBIOS DE ULTIMO MOMENTO.

16 DE JULIO Tel. 52119

Matinée, Tanda y Noche estreno UNA VENTANA AL CIELO Matinée 7.10, 9.10, Tanda y Noche 9.10, 11.10.

MONJE CAMPERO Tel. 23333

Matinée FEMENINO FEMENINO, Tanda y Noche Presentación del conjunto KATUNGA. Matinée 9.10, Tanda y Noche 30.00

SCALA Tel. 23535

Matinée, Tanda y Noche MI NOVIA EL... Prohibida menores de 21 años. Matinée 7.10, 9.10, Tanda y Noche 9.10, 11.10.

6 DE AGOSTO Tel. 23829

Matinée Hs. 15.45 Tanda 18.45, Noche 21.45 Y LA LLUVIA BORRA TODA HUELLA. (14 años) Matinée Platea 10.00, Mezzanine 12.00, Tanda y Noche Platea 12.00, Mezzanine 14.00

UNIVERSO Tel. 42660

Matinée, Tanda y Noche PERSECUCION IMPLACABLE. Matinée Mezzanine 9.10, Platea 7.10, Tanda y Noche Mezzanine 11.10, Platea 9.10.

TESLA Tel. 53803

Matinée, Tanda y Noche LA CHASCAÑAWI. Además el noticiero EL MUNDO AL INSTANTE. Matinée, Tanda y Noche 11.10, 9.10.

PRINCESA Tel. 51821

Matinée, Tanda y Noche RIO DE LA MUERTE RIO DEL AMOR. (Prohibida menores de 21 años Además el noticiero EL MUNDO AL INSTANTE. Matinée, Tanda y Noche 6.10, 5.10, 4.10.

NOBEL Tel. 57387

Matinée Tanda dobles RABBI JACOB y EL PARIA. Noche RABBI JACOB. Matinée, Tanda y Noche 7.10.

EBRO Tel. 42939

Matinée y Tanda dobles MARLOWE DETECTIVE PRIVADO y LOS GUARDIANES ASESINOS. Noche LOS GUARDIANES ASESINOS. Matinée 5.10, 4.10, Tanda y Noche 5.60, 4.60.

ABAROA Tel. 50252

Matinée, Tanda dobles EL EDICTO (T.P.) y QUEIMADA (T.P.) Noche EL EDICTO , Noticiario de Actualidad y CORTOS. Matinée 5.10, 3.60, Tanda y Noche 5.60, 4.10.

CENTER Tel. 22026

Matinée doble UN HOMBRE EN BUSCA DE SU ALMA y OPERACION ROSA, ROSA. Censura 14 años. Tanda doble OPERACION ROSA, ROSA y LUCREZIA. Noche LUCREZIA Censura 21 años Matinée 4.20, 3.70, Tanda y Noche 5.30, 4.20.

LIBERTAD Tel. 53925

Matinée y Tanda EL ESPADACHIN DE LA MUERTE y UNA NINA BUSCA A SU PADRE. Censura 14 años. Noche doble EL ESPADACHIN DE LA MUERTE y YO MONSTRUO. Censura 16 años. Matinée 5.10, Tanda y Noche 5.60.

IMPERIO Tel. 40451

Matinée y Tanda dobles ASI ES MI TIERRA y POR ESO Noche PROGRAMA DE CORTOS y EL ARTE DE ENGAÑAR (Mayores de 21 años) Matinée 5.10, 3.60, Tanda y Noche 5.60, 4.10.

PARIS Tel. 29704

Matinée, Tanda y Noche NAPOLEON Y SAMANTHA de Walt Disney. Matinée, Tanda y Noche 7.10.

MURILLO Tel. 52647

Matinée, Tanda doble ME SIGUEN LLAMANDO AMEN y CUADRILATERO (BOX) Noche. Mayores de 21 años. EL OJO DEL HURACAN . Mayores de 21 años. Matinée 5.10, 3.60, Tanda y Noche 5.60, 4.10.

BOLIVAR Tel. 25051

Matinée, Tanda y Noche EL CASTILLO DE LA PUREZA. Mayores 21 años. Matinée, Tanda y Noche 7.10.

El verdadero amor es hermoso ...y tambièn es bello llorar

Ella era tan fragil ...i y su espíritu tan fuerte!

UNA VENTANA AL CIELO

Color — Apta para todo público

HOY
CINE 16 DE JULIO

EN COCHABAMBA
epidemia de carcajadas
CANTINFLAS
está mejor que nunca en su última película

CANTINFLAS

EL MINISTRO Y YO

SEGUNDA SEMANA
HOY CINE CAPITOL

GRAN FESTIVAL DEL CINE ALEMAN
BAJO EL PATROCINIO DE S.E. el Sr. EMBAJADOR DE LA REPUBLICA FEDERAL DE ALEMANIA Y EL INSTITUTO CULTURAL BOLIVIANO ALEMAN

HOY UNICO DIA

Una historia romántica que llegará a su corazón!

'Y LA LLUVIA BORRA TODA HUELLA'
(Und Der Regen Verwischt Jede Spur)
Color

con ANITA LOCHNER - ALAIN NOURY

HABLADA EN ALEMAN CON SUBTITULOS EN ESPAÑOL

MAÑANA
'SOLO EL VIENTO CONOCE LA RESPUESTA'

cine 6 de AGOSTO
3 Funciones Diarias Matinee, Tanda y Noche
SE SUSPENDEN LAS ENTRADAS DE CORTESIA

UNA HISTORIA DE HEROISMO Y AMOR QUE UN PUEBLO CONVIRTIO EN LEYENDA

DIFUNTA CORREA

DISTRIBUYE CORPORACION AMERICANA J.G.V.

Tesoro público HOY SENSACIONAL ESTRENO
GRAN CINE AVENIDA

¡TERCERA SEMANA ARROLLADOR EXITO ¡NO DEJE DE VERLA!

¡Sobrevivió, con coraje y valentia, a los peligros de la selva!

Ivan Rassimov
Me Me Lay
RIO DE LA MUERTE
RIO DEL AMOR
TECHNICOLOR

HOY EN SU MAJESTAD
CINE PRINCESA
MAYORES 21 AÑOS

El aviso oportuno

COMERCIALES

1 Abarrotes

CARNICERIA ESPAÑOLA: El mercado a su alcance ofrece vino tinto y blanco Federico Zuazo 1573 Tel. 24366 21/21 VIII

5 Alfombras

ALFOMBRAS Y CUBRECAMAS "TUFTING" Variedad de colores Av. Villazón N°. 1964 Tel. 28092 - 25529.

"GLORIA": Alfombras, cubrecamas, variedad de colores. Instalaciones rápidas. Informes Tel. 82406. Almacen de ventas. Edif. Cosmos P.B. Av. 16 de Julio. (1/1).

11 Artículos para Damas

CALZADOS MERCEDES: Potosí N° 1285 Ofrece calzados y carteras para damas, señoritas y caballeros. (16/16)

18 Artículos de Cuero

CASA SEUL: Potosí Esq. J. Sanjines 898 pantallas, máquinas de coser, juguetes, estufas. (24/24)

21 Artefactos eléctricos

"MOBLART". Juan de la Riva 1487. Se vende Lámparas FLUORESCENTES de 3, 2 y 1. Tubos con plafones Precios sin competencia. (23/22)

SE VENDE un amplificador STEREO, mas su Tocadisco, marca PHILIPS. Referencias Colombia N°. 479. Tel. N°. 63895. (6/12).

Se ofrece trabajos de: Artefactos de iluminación. Apliqués, Lámparas, fluorescentes. Letreros luminosos. **ILUMIBOL.** Calle Bueno 390 (21/4)

Se vende un amplificador STEREO, mas su tocadisco, marca PHILIPS. Referencias: Colombia N°. 479 Teléfono N°. 63895 (6/12)

30 Acido Sulfúrico

"DASBOL".- Ventas por MAYOR Y MENOR de 98.4% 66o Bé Peso específico 1.84, Color Cristalino Translúcido, especial para toda clase de Industrias. Informaciones DASBOL. Tel. 23030. Casilla 7880. (9/9).

COLCHONES

COLCHONES PULLMAN: A resorte de la mejor calidad, México N°. 1516 (29/29 VIII).

FORMICAS

FORMICA ALEMANA Duropal, 14 colores, llegó a METALEI, Colón 463. (21/27).

40 Boutiques de Automóviles

BOUTIQUE DEL AUTOMOVIL "WALDO MONJE LTDA.".- Plaza San Pedro 1494. Accesorios y adornos para sus Vehículos. (7/21).

81 Equipo de soldadura

MOVAGO LTDA. Tumusla 416. Esq. M. Kapac. Tel. 65424. Electrodos, tubos para oxigeno.

"MOVAGO LTDA." Tumusla 416 esq. M. Kapac. Tel. 65424 ELECTRODOS, TUBOS PARA OXIGENO (24/29)

82 Fábricas

INMETAL C.B.F.- Fabrica de carrocerias. Planta Industrial en El Alto, frente a Aduana. Telf. 59543. Casa 4784. La Paz. (16/13/XI).

85 Ferreterías

FERRETERIA "PORCEL LTDA". Importaciones directas para Mineros e Industriales. Aceros en Mallas. Cables de acero. Acero redondo, ochavado. Planchas, carretillas, cañería negra, galvanizada, herramientas en general. Repuestos de llantas para carretillas. Accesorios. Pisagua 626 Tel. 63979 Casilla 2061

BAZAR Y FERRETERIA DANNY.- Av. Pando 237. Focos por mayor y menor, pinturas, artículos eléctricos, materiales de construcción, mercaderías en general. (16/23)

FERRETERIA "HAMBURGO".- Av. Montes 667. Tel. 26277 **"PROMOCION - LIQUIDACION"** Tubos de Acero 14/40 mm. Azulejos blancos y jaspeados. Cerraduras desde $b. 78.oo adelante, Sanitarios en colores y piezas sueltas. Jaladores y Botones p/muebles. Tubos Bermen importados 23 mm. Arcos p/sierra de calar. Llaves compuerta rosca Americana de 3" y 4". Molinos para Carne y Granos (27/31).

FERRETERIA "LOS ANGELES" Importación directa de materiales de construcción. Av. Montes 715 (9-9).

"CIA UNIVERSAL LTDA" Colombia 219. Importaciones de artículos de ferreteria. (16/15/-VI)

FERRETERIA "LA MADRILENA".- IMPORTACIONES Y EXPORTACIONES. Av. Montes 647. Tel. 22077, Cas. 2245. Venta de Sanitarios y Ferreterías en general (14/12 VIII)

FERRETERIA "NACIONAL" OFRECE DE IMPORTACION DIRECTA Juegos de Baño-Azulejos Decorados Modernos y colores variados-Fierro de Construcción y cañerías. Precios sin competencia. Av. Montes N°. 741 Tel. 26846

FERRETERIA "NACIONAL" IMPORTACION DIRECTA Sanitarios Ideal-Standard, Azulejos Clavin Alto relieve y Ferreteria en general Av. Montes 741 Tel. 57574 (9-15).

FERRETERIA ORURO Figueroa 850 Tel. 29546. Chapas, candados Cisa, Yale, Vera etc. Variedad de artículos eléctricos y herramientas. Venta por mayor y menor (22/21)

FERRETERIA ROMACRUZ Colombia 519 Tel. 28599 Pinturas para Movilidades (22/28).

FERRETERIA "ROMACRUZ" Colombia 519. Teléfono 28599 PINTURA PARA MOVILIDADES.

FERRETERIA "SIMAJO" Avenida Montes 648 Venta de sanitarios en general.

87 Florerías

"CAN CAN".- Telf. 43205. Av. 16 de Julio 1806 H. Copacabana. (16/15/VI).

89 Frials

FRIAL STEGE : Anunciamos la reapertura del frial Stege para una mejor atención a nuestra clientela, calle México 1448 Tel. 57994 (22/22)

FRIAL BUENO.- Bueno 341. Productos Stege, pollos, licores, conservas, abarrotes.

110 Industriales

EMPRESA METAL MECANICA ANDINA.- Camino a Oruro, parada col. 22 Fábrica de carrocerias y galpones en general. (16/13).

123 Joyerías

GRABADOR FRANCES.- En JOYERIA EL MONOLITO , C. Ingavi 839. Tel. 57194. Grabados en trofeos, relojes, vajillas, lapiceros, encendedores, fuentes, etc. (16/16)

126 Juegos electrónicos

VENDEMOS Juegos Electrónicos con monedero, sin estrenar. Tel. N°. 28781. (11/13).

130 Licores

DIRECTAMENTE DE FABRICA AL CONSUMIDOR.- Singani "EL MAJUELO", pedidos al por mayor y menor Colón 518. Tel. 40884.

BODEGA BALANZA: Otero de la Vega N°. 268 Vinos, licores y vinagre de pura uva pedidos al tel. 55311. (16/16)

PROFESIONALES

222 Abogados

CARLOS GOMEZ GARCIA U.- Yanacocha 599 3° Piso Of. 15. La Paz. Calle 25 de Mayo N°. 638' Cochabamba (15/15)

DR. EDUARDO VERGARA ROJAS Cheques - Juicios Civiles - Transferencias. Comercio N°. 994. Of. 7. (29/12 VIII).

DR. JOSE M. CABRERA TAPIA.- Atiende asuntos en general. Comercio 1036, Of. 2 (29/12 VIII).

DR. ALBERTO ROMAY D' ANDREIS.- Criminales - Civiles - Sociales - Transferencias y otras del ramo judicial. Comercio 1036 Of. N°. 2. (29/12 VIII).

DR. MIGUEL ANGEL VIRRUETA A.: Yanacocha N°. 301 1er. piso Of. 7 Telf. 40298 (20/5)

DR. GASTON RIOS ANAYA DRA OLGA MURILLO. Atención: Asuntos judiciales sociales, penales, tributarios, mercantiles, Yanacocha 301 Edif. Asbún 5° piso Of. 1. Telf. 21583 Cas. 3386 (16/16)

CAUSAS PENALES

DR. WILFREDO COSSIO A. Mercado 996. Edif. Almaraz 1er. piso. Of. 1. Tel. 29910 Cas 5357 (Asesoramiento cooperativas, dotación de tierras) (26/26)

237 Consultores

"DELTA CONSULT".- Av. 16 de Julio 1456. Tel. 65809. Consultoría y Asesoria Económica. Organización, Programación, Auditoría y Contabilidad de Empresas.

DR. JAVIER OSSIO QUESADA.- Cirujano General Edif. Castilla 3°. Piso. Loayza 250. Teléfono Cons. 20754. Dom. 82082. (16/15/VI).

ADMINISTRADOR Con $b. 50.000 Necesito para Fábrica. Pagamos buen interés y Sueldo. Sagárnaga 173. Segundo piso Of. 4 (24/26)

PROFESORA SORAYA. ASTROLOGA Y QUIROLOGA.- Residencial Ideal, Av. Marisal Santa Cruz N°. 1058, pieza N°. 13. Teléfono 24210. (10/17).

CIRUJANOS.- DR. JAVIER OSSIO QUEZADA. Cirujano General. Edif. Castilla 3°. piso, Loayza 250. Telf. Cons. 20754, Dom. 82082.

240 Dentistas

Dr. VICENTE M. FABIANI AGUSTI "ODONTOLOGO" Loayza 317 Tel: 29646 (24/6)

DR. RENE TORRES VALDA - CIRUJANO ODONTOLOGO Nicolás Acosta 279. Tel. 51032.

280 Médicos

DR. JAVIER OSSIO QUESADA.- Cirujano General Edif. Castilla 3er. piso. Loayza 250. Teléfono Cons. 20754 Dom. 82082 (16/15/VI)

DR. JORGE LIENDO.- Cine Scala, piso N°. 7. Telf. 56695. (16/14/VIII).

CIRUGIA PLASTICA

DR. JOSE GUTIERREZ MICHEL.- CORRECCION de defectos en cara y cuerpo (nariz, arrugas, quemaduras, etc.), traumatología. Consultorio Edif. Alameda 1°. piso 17 a 19.30 (20/20)

BODEGA LA MONTAÑA: Ofrece Singanis, vinos pisco de Camargo Calle Nicolás Acosta 431. Telf. 41093.

151 Motores

LLEGARON, llegaron: motores usados de Dodge, Chevrolet, Internacional, cajas, diferenciales, alternadores, generadores, carburadores, hojas de resorte, tambores, trenes delanteros. Zoilo Flores 1284. (1/1).

154 Muebles en General

MUEBLES MAESTRANZA "CARVIS" C. Murillo 1282 - 1286. Tels. 62662 - 22208. (9-9).

MUEBLERIA MOBLART.- Juan de la Riva 1487. Nuevos y de medio uso. Precio sin competencia. Permutas. (16/15/VI).

INDUSTRIAS RICARDI S.R.L.- Av. 16 de Julio 1439. Fabricantes de muebles en general. (16/15/VI).

MUEBLERIA "FLORES". Av. 16 de Julio 1854 Fca : Plaza Villarroel 492: Livings, comedores, dormitorios.

170 Pinturas

FERRETERIA ROMACRUZ.- Colombia 519. Tel. 28599. Pinturas para Movilidades. (27/1°.).

193 Repuestos

FERRETERIA "ROMACRUZ". Calle. Colombia 519, telf. 55631 (25/31)

IMPORTADORA DE AUTOMOTIVOS FRONVAS LTDA. Ingavi 716. Le ofrece retenes, discos, anillos, radios, y accesorios eléctricos. (16/31)

CASA "INTERTOYO" Telf.: 51371. Repuestos para vehículos INTERNATIONAL. Venancio Burgoa Esq. Boq. (San Pedro).

EICO ELECTRIC: Importadores de repuestos, estabilizadores p/TV 110- 220 V. Amperímetros de gancho. Potosí 1373 Telef. 58219 (24/8)

REPUESTOS "ALIANZA LTDA.".- Alto de la Alianza 749. Repuestos automotivos y accesorios para toda clase de vehículos, llantas, neumáticos, mangueras y correas "Gates". (16/15/VI).

AUTOMOTIVOS "PAULCAM" C. Almirante Grau No. 543 (7/15)

210 Televisores

TELE SERVICE "EDKU". Reparaciones de TV. RADIOS, PICK UP, GRABADORAS, CALCULADORAS, etc. Nicolás Acosta N°. 583. (14/20)

¿FALLA SU TELEVISOR? Av. Simón Bolívar 1993, personal capacitado en el exterior Tel. 65224 y 53195 (24/31)

216 Vidrierías

VIDRIERIA GRAU Ltda. Venta de vidrios en general, colocación a domicilio Almirante Graú Esq. Zoilo Flores Tel. 63692 21/5VIII

217 Vehículos

VENDO CAMION Sinestrado Cañada Strongest. 1857 (7/9)

EQUIPOS DE SEGURIDAD

FIEL S.R.L. Colombia 250. Telf. 54948. Cas. 344.

GINECOLOGO

GINECOLOGOS.- DR. JORGE LIENDO. Cine Scala piso N°. 7. Tel. 56695 (16/14 VIII)

VARICES Y SUS COMPLICACIONES

Tratamiento radical de varices, ulceras varicosas etc. Cirugia : cuello, torax, abdomen. Potosí 879 esq. Sanjinés 1° piso Of. 2 Tel.57525 de hrs 18 a 20

ENFERMEDADES DE LA PIEL

DR. FABIO PRADO BARRIENTOS. Loayza 250.- Edificio Castilla 2°. Piso. Of. 201. T. 56641. 16.30 adelante.

285 Notarios

DRA. NELLY A. DE MALDONADO : Yanacocha 30 Edif. Asbun 4°. piso Of. 1 Tel. 22828 Dom. 83717 21/21 VIII

NOTARIO DE FE PUBLICA HUMBERTO CALDERON BENAVIDES Comercio 948 Tel. 66149 (24/8)

NOTARIO DE FE PUBLICA. DR. ALFREDO PACHECO ITURRI Jenaro sanjines 526 Edif. del Teatro Princesa 1er piso Of. 18 Tel. 53126 (22/29)

SERVICIOS

316 Agencias de Viajes

AGENCIA DE VIAJES (ANUAL TOURS) Mercado 996. (16/30/V).

317 Agencias Aduaneras

AGENCIA ADUANERA QUIROGA.- Plaza Murillo Edif. París. Of. 15. Telefono 57427. (29/28).

AGENCIA DESPACHADORA DE ADUANAS "LOS ANDES". Calle Jenaro Sanjinés. Teatro Princesa 3er. piso Of. 8 Telf. 24837 (16/22)

330 Bebidas Gaseosas

BEBIDAS GASEOSAS "ORIENTAL". C. Colombia 520. Pedidos al Tel. 22982. (7/15)

340 Clubes

"CLUB HOGAR AUSTRIACO" Yanacocha 372. Telf. 23572. Ofrece sus salones para banquetes, recepciones Sociales, matrimonios y atención de pilotos Nacionales e Internacionales. Té Ramis (16/1

343 Comercializadoras

"C.I.E.D.A." S.A. C. Murillo N°. 629. Telfs. 27527 - 55727. Importaciones de Materiales de Construcción y Artículos para el hogar.

MOLINOS PARA CAFE DIAMANT 81 FIEL S.R.L. Colombia 250 Tel. 54948 Cas. 344 (22/-29)

349 Copiadoras

COPIAS DE PLANOS Y FOTOCOPIAS "TORREJON". Bueno 370. Tel. 20148

355 Distribuidora

"LA AMERICANA". México N°. 1519. Ofrece Artefactos Electrodomésticos. Elija su plan de pago. (6/12).

370 Empleados

EMPLEADOS DE INDUSTRIA Y COMERCIO.- Se necesita Señorita para atención de oficina. Nicolás Acosta N°. 583. (14/16)

374 Farmacias

FARMACIA "LA PACEÑA".- Colombia 334. (16/30/V).

375 Fotocopiadora

INCEBOL FOTOCOPIAS CANON a 3 $b. Calle Loayza 143. Telf. 29122.

395 Imprentas

IMPRENTA "LOS ALPES".- Av. Buenos Aires 621. Se realizan toda clase de trabajos de imprenta, invitaciones, tarjetas de presentación, mementos, invitaciones matrimoniales.

SELLOS DE GOMA (GOL) LOS MEJORES. Trabajos en todo tamaño y forma, Sagárnaga 271 - Ayacucho 207 Ayacucho 429 - Linares 926 (23/29)

406 Laboratorios Fotográficos

LABORATORIOS DE COLOR VISION.- Sagárnaga 309. (13/13 VIII).

FOTO ESTUDIO "GISMONDI" Comercio 948. Tel. 27914 ATIENDE FOTO DE ARTE. ESPECIALIDAD EN NIÑOS (24/24)

FOTO ESTUDIO "HUGO". Colombia 163. Media cuadra del Cine Bolívar. Carnet y pasaportes en media hora. (10/16).

ARTE FOTO "VILLEGAS". Almirante Grau 272. Tel. Dom. 54008. Foto Carnet, pasaportes en el día. (11/13).

410 Laboratorios Electrónicos

LABORATORIOS ELECTRODOMESTICOS "KEN". SERVICIOS DE REPARACIONES Y MANTENIMIENTO. Plaza Israel 603. Telef. 55449. (9/18).

421 Peluquerías

PELUQUERIA "BARBER SHOP" El Atelier del corte y peinado Masculino, moderno, Mercado esq. Yanacocha 300. Edif. Asbún nuevo, Tel. 62187.

PELUQUERIA CRUZ: Bueno N°. 511 Peinados, cortes para damas y caballeros. (16/22).

PELUQUERIA "BARBER SHOP" El atelier del corte y Peinado masculino moderno. Mercado esq. Yanacocha N°. 300 Edif. Asbun Nuevo teléfono 62187

"SALON DE MASCULINO".- Héroes del Acre 1524. Se atiende Cortes y Peinados. (8/22).

PELUQUERIA "SAN PEDRO".- Héroes del Acre 1461. Peinados, Cortes para Damas, Caballeros y Niños. (14/15).

OSTER.- Av. Báptista N°. 1096. Atención a partir de hrs. 18 p.m. (23/26)

"BARBER - SHOP VELOZ".- Av. 20 de Octubre 1554. Especialidad en cortes de cabellos para Masculino. (8/15).

RADIO TECNICO

ELECTRONICA LA PAZ - Ingavi 694. Tel. 63457. Reparaciones de radios, televisores y equipos electrónicos en general. (29/28

431 Representaciones

VER-VEL de G.V.J. Representaciones de cosméticos en general. Loayza 460

433 Restaurantes

RESTAURANT CHIFA "CASA LIN".- Av. 6 de Agosto 2420 Tel. 25751. Platos típicos, Cortesía de la casa Postres y café. (21/29)

RESTAURANT "CUERNAVACA" Av. 16 de julio 1680 Ed. Avenida P. Baja. Comida típica mexicana Telef.: 53393.

CONFITERIA MARILIN : Potosí N° 1106, Tel. 41512 se atienden fiestas pedidos a domicilio (22/22).

BAR "JULIO" Av. Villazón 1936 Tel: 29949 Especialidad de la casa Arroz a la valenciana.

RESTAURANT BOSTON : Se sirve platos a la carta, Shop, Chuflay Potosí Esq. Loayza N°. 1375 (22/8)

RESTAURANT "SELVA ALEGRE" Yanacocha 300. Se sirven platos criollos, almuerzo familiar. Se reciben pensionistas.

439 Sastrerías

SASTRERIA NATANIEL PAZ.- C. Linares 982. Se confeccionan trajes a la última moda para damas y caballeros. (13/13).

"SASTRERIA NAVIA".- C. Nicolás Acosta N°. 254. Especialidad para caballeros. (13/31).

SASTRERIA BARTOS: Realiza trabajos para Instituciones Públicas, Privadas, Bancarias en alta moda masculina, Héroes del Acre 1535 San Pedro. Tel. 21160. (22/22).

1.- SASTRERIA "NAVIA".- Nicolas Acosta N°. 254. Especialidad para Caballeros (14/3)

SASTRERIA "SAN PEDRO" Realiza trabajos para Instituciones públicas, Privadas, Bancarias en Alta Calidad y Moda Masculina. Colombia 499 Tel. 62011.

SASTRERIA "VELAZCO" Cañada Strongest N°. 1561 Especialidad para caballeros (6/12)

SASTRERIA SAMUEL.- Av. Alfonso Ugarte (Lado Barraca). El Alto. Sastre Cortador (2/3/VI)

SASTRERIA "SAN PEDRO" Colombia 499. Tel. 62011 Especialidad para caballeros. (7/15)

SASTRERIA "CALLEJOS" Cañada Strongest No. 1813 Especialidad para ambos sexos. (7/21)

443 Snacks

CONFITERIA MARILIN: Potosí N°. 1106. Tel. 41512. Se atienden fiestas, pedidos a domicilio. (17/17).

SNACKS, FUENTE DE SODA.- Juan de la Riva 1444. Telf. 27676. Salteñas, Sandwichs, pastel paraguayo. (16/22).

PASTELERIA YOKOHAMA. Plaza Alonso de Mendoza 290. Salteñas, hamburguesas, jugos, etc. (27/10-VIII).

446 Salones de Peinado

SALON DE BELLEZA AVENIDA. Av. 16 de Julio Ed. Avenida Pta. Baja tintes, cortes, masajes, cosmetología ilaritos (16/26)

SALON DE BELLEZA RINAH Rinah, Teresa, Charo, Noriko, ofrece a su distinguida clientela, una esmerada atención, plaza San Francisco 893 1°. piso Edif. Fabril Telef. 54038 (24/24)

451 Talleres

TALLER SERVIMAC: Calle Cochabamba 140. Telf. 65117, especialidad en Máquinas fotocopiadoras, Electrostáticas, de cualquier marca, Máquinas Electrónicas, calculadoras, sumadoras y de escribir. (27/27).

452 Talleres Automotrices

TALLER DE MOTORES PATINO.- Calle "A" N°. 335 El Alto.- La Ceja. (16/15/VI).

¡COMERCIALES!

EL ARCA DE LA ESPERANZA: Informamos que nuestra oficina central para su mejor atención, está situada en la Galería LUZ, 2°. piso. Of. 13. (28/28 VIII).

459 Talleres de Mecánica

LUFTHAFEN.- Reparación de motores en general. Av. Antofagasta N°. 385. El Alto. V. Dolores. (29/3).

463 Veterinarias

VETERINARIA "SAN ROQUE".- Vacunaciones contra moquillo, Hepatitis , Leptospirosis y Rabia Canina - Antiparasitarios internos y externos - Suplemento alimenticio. Leche en polvo Bordens - Champús - Juguetes - Collares - Peines - Rasquetas - Spray Repelente para evitar el cruce. Atención permanente a cargo del DR. ARTURO LIZARRAGA M. C. Federico Zuazo 1508. Teléfonos Nos. 25260 - 64162 - 40711. (10/25).

LA TRANQUERA.- Telf. 24055 venta de cachorros. (16/30).

VETERINARIA "LOS ANDES" México 1460. Tel. 56500 CONSULTAS, CIRUGIA, vacunaciones; variedad de implementos para su perro. (15/15)

PALOMAS.- El libro más completo sobre el tema "101 METODOS EN COLOMBOFILIA" Por Jules Galles. GISBERT Y CIA S.A. Comercio 1270 - Casilla 195 - Teléfono 28484 La Paz.

465 Técnicos

ELECTRO SEMER: Reparación de cocinas a gas, eléctricas a domicilio con garantia Telf. 43233 (16/16)

541 Inmobilia

POSTA SUR : Compr de casas, terrenos, c mentos acomodo satis de alquileres, anticréti naro Sanjinés 541 local 51046 Pasaje Kuljis 21/

PESCADERI

PESCADERIA MENI Sagárnaga 139. Tel. Llegó: Congrio, Corvin y filetes. Pulpos, car frescos, colas de lang locos almejas. (29/31).

JUSTO Y FRANCO

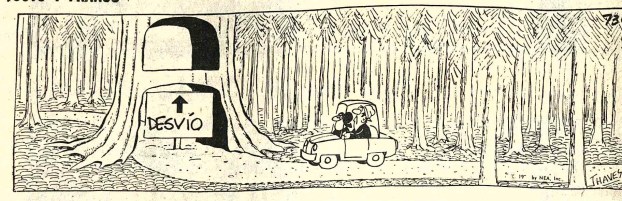

MARIA DE ORO

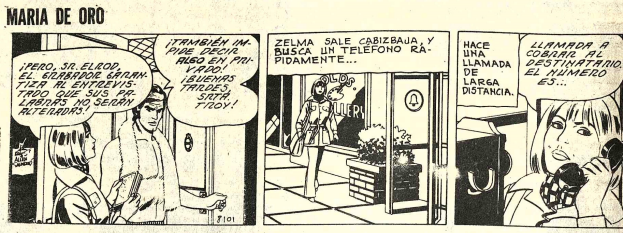

APARTAMENTO G

PICAPIEDRA

ALFREDO

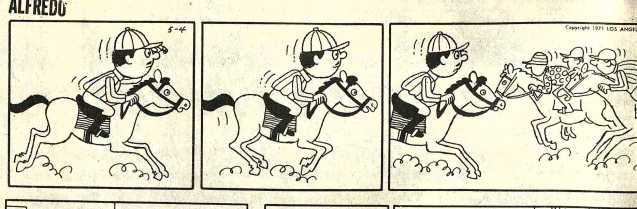

GUMERCINDO

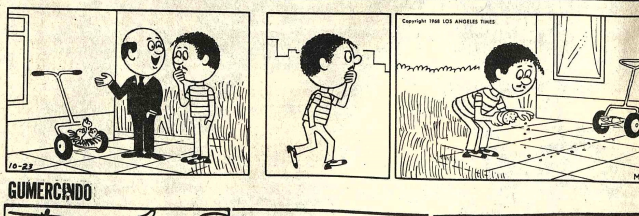

EGOISTO

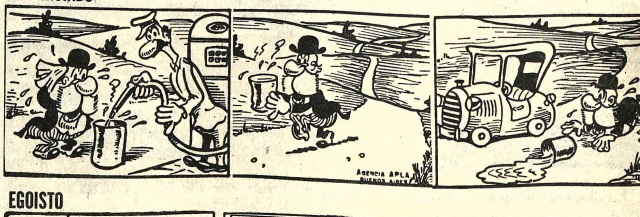

SPORTITO

AVISOS ECONOMICOS

...istas ...ibros

...ASBERT Y CIA. S. A.
Comercio 1270
Casilla 195
LA PAZ - BOLIVIA

...ECE A SU DISTIN-...DA CLIENTELA:
...GET - Geologia para ...nieros
...NKMANN - Geologia ...eral
...NKMANN - Geologia ...rion
...OVICH - Sismologia ...cada
...FT - Ingenieria ...da de Yacimientos ...oliferos
...A - Edafologia
...R - Elementos de ...ogia
...LA CAMARA - Manual ...eologia

...esores ...ademias

...AN clases a domicilio ...nivel) Teléfono 29616 ...73824)

...artamentos ...abitaciones

...ILO A caballero solo ...amueblada. Capitán ...llo 426 (30-31/73822)

...0.000 Doy por pequeño ...lamento en an- ...nco. Ref: Teléfono ...(R)

...RATO MIXTO Necesi- ...queño departamento ...b. 100.000 y 1.000. ...ncias teléfono 22748

...RTAMENTO Alquilo ...extranjero comodo ...tamento amueblado ...garaje en Sopocachi ...ncias teléfono 20438 ...73813)

...CACHI Ofrezco dor- ...io confortable con ...n a matrimonio telé- ...0979 (28-3/73803)

...RES PROPIETARIOS ...e necesitamos CA- ...DEPARTAMENTOS ...ciones OFICINAS ...es en anticrético y ...de para clientes Na- ...es y Extranjeros ...s ofrecen buenas ...ANTIAS Ref. A- ...CHO 266- COMER- ...OF. "2" teléfono 55022 ...73675)

...sas

...ILER Casa in- ...diente completamente ...lada San Miguel ...to. Teléfono 23887- ...30-31/73823)

VENDO CASA Sin intermediarios. Verla a cualquier hora del día. Barrio Petrolero. Villa Fátima Avenida José Pérez N° 543 Micro K a la puerta. (28-3/73807)

ALQUILO Para oficina o consultorio médico. Capitán Castrillo 426 (31-1/73822)

CASA EN VENTA O anticrético sin intermediarios Zona San Pedro Ref. misma casa Plaza Belzu 224 (29-30/73818)

Propiedades Terrenos

VENDO LOTE con media construcción sobre 300 mts. parada línea 16 Villa Armonia $b. 85.000.- Ref. AYACUCHO 266 teléfono 55022. (24-27/73675)

VENDO LINDISIMO LOTE de 600 mts. con habitaciones HABITABLES en Villa San Antonio Av. 31 de Octubre N°. 1816 (23-31/R)

Ofertas especiales

EMBOBINAMOS Motores monofásicos, trifásicos, transformadores, teléfono 62632. (21-30/73498)

HOTEL ATLANTIC Por sólo 23 $b. ofrece habitaciones individuales. A delegaciones convencional. Av. Armentia 817, teléfono 23342. (21-21 Agosto/73653)

Préstamos Dinero

CAPITALISTAS Urgente necesitamos DINERO para préstamos hipotecarios sobre documentos ofrecemos buenos INTERESES. Ref. AYACUCHO 266 Comercial Of. "2" teléfono 55022 (24-1°/73675)

Empleados

URGENTE NECESITAMOS empleadas domésticas COCINERAS NINERAS se ofrece buenos sueldos Ref. AYACUCHO 266 COMERCIAL OF "2" teléfono 55022 (24-1°/73675)

COCINERA Y NIÑERA Precisamos con garantia Pagamos buen SUELDO Av. Vera 6554 - Teléfono 82829.-

Orquestas

LOS ONIX Conjunto electrónico, teléfono 54333—65996 (22-31/73654)

CONJUNTO ELECTRONICO "CANO Y SU COMBO" teléfono 52651 (29-5/73817)

ORQUESTA Eléctronica "CARAVELL" Teléfono 64206 (28-5/73699)

"JAZZ COPACABANA" Teléfono 65955 , (27-17 /Agosto/73693).

ORQUESTA "LOS PEQUEÑINOS". Teléfono 50556 (15-2/Ag./73463).

ORQUESTA "L.M." Teléfono 21141 Sr. Manchego. (26-30/73688)

Vehículos

VOLKSWAGEN VARIANT 1972 Vendo por viaje sólo horas de oficina teléfono 20383 - 25780 (R)

VENDO AUTO "DODGE" Argentino 1500 modelo 1973. Calacoto, San Miguel bloque H N° 4 (29-30/73816)

VENDO TAXI Dodge Dart de ocasión por motivo viaje. Referencias teléfono 21239 (29-1°/73814)

Técnicos

TELEVISORES Se reparan con GARANTIA a DOMICILIO teléfono 60120 (26-30/73689)

PLOMERO Instalaciones sanitarias Teléfono 26823 (26-30/73684)

TELEVISORES Arreglo a domicilio, teléfono 43740. (20-4/73487)

TECNICO LAVADORAS Repara toda marca, garantizado teléfono 55449. (23-30/73669)

PLOMERO Se hacen instalaciones y reparaciones Teléfono 54306 (26-30/73687)

REPARAMOS Televisores, radios a domicilio teléfono 57976 (29-30/71811)

CONSULTORA "CRISPIN" Pintor interiores, exteriores Sagárnaga 173, teléfono 25219 (27-30/73691)

PINTOR Albañil teléfono N°. 65468 (31-4/73819)

TECNICO COCINAS Eléctricas repara toda marca, garantizado, teléfono 55449 (23-30/73669)

TECNICO CALEFONES Repara, instala, garantizado, teléfono 55449 (23-30/73669)

Varios

AVISO Habiendose extraviado la libreta de ahorro N°. 4366 del Banco Hipotecario Nacional Queda nula. (31/73820)

COMPRO Refrigeradores, cocinas destrozados. Teléfono 62632 (29-2/73809)

DOCUMENTOS Militares en general gestiona benemérito Daniel Roberto Ardúz, procurador causas, ex-secretario Tribunal Militar, 40 años práctica, Sagárnaga 161, casilla 3807 (31-2/73821)

FUNERARIA SANTANDER Para mejor atención con sus servicios de categoria. Se trasladó a su local propio Av. Armentia 513, teléfonos 23656-23342. (21-21-VIII/73652)

POTOSI

POTOSI Necesitamos Agentes Consignatorios. Referencias Max Paredes N° 668 teléfono 53934 3er piso La Paz (30-3/73825)

ORURO

ORURO Se vende un tractor de 85 H.P. Llantas goma americana. Referencias teléfono 50511 (29-31/73815)

SANTA CRUZ

EN SANTA CRUZ de ocasión VENDO casa en Isabel La Católica N° 209 consta 7 habitaciones, baño y otras dependencias (29-30/64424)

EN SANTA CRUZ Vendo en Equipetrol excelente ubicación chalet 3 dormitorios, 5 ambientes, 4 baños, dependencias para empleadas. Garaje, depósito, teléfono, pisos marmolados, 270 m2 construidos. Ref: Casilla 1094, teléfono 2-2916. (21-30/64400)

EN SANTA CRUZ DIPLOMATICO VENDE AUTOMOVIL "FORD FALCON" modelo 1976. 11.00 Km. recorridos, cuatro puertas impecable estado. Referencias teléfono 27907 (29-3/64425)

COCHABAMBA

- EN COCHABAMBA Vendo casa con plano aprobado para Edificio, fabulosa ubicación centro comercial sobre avenida Perú N°.- 3265 esquina Antezana. Referencias Fernando Jimenez casilla 2030 (30-31/8790)

EN COCHABAMBA Vendo camión Scania Vavis modelo 55, desarmado $bs. 50.000 carrocería de 180 qq. $bs. 12.000.- camioneta Inter $bs. 70.000. Referencias Avenida San Martín N° 6413, teléfono 5864 (28-1°/73697)

EN COCHABAMBA Se vende farmacia Referencias casilla 2615 fono 2-6141 (31-6/8788)

COCHABAMBA Antenas de T.V., vendo antenas T.V., reparaciones calle Lanza 6570 esquina Cabrera COCHABAMBA (29-1°/73808)

SUCRE

SUCRE Vendo camión cisterna G.M.C. 1963 motor standard tanque americano Heil 13.500 litros. Referencias plaza Cumaná teléfono 3455. (28-2/73696)

CAJAS FUERTES
importadora CASSA FERNANDEZ
JENARO SANJINES 459 TEL 54329

Estudie para Chofer Profesional

El curso comienza el 16 DE AGOSTO
Inscripciones abiertas.
Academia "Indianápolis"
Av Mariscal Santa Cruz. 999 esquina Yanacocha.

Sin ninguna medalla los peruanos dejan Montreal

- MONTREAL, 29 (AP).-- La pequeña delegación olímpica peruana regresará mañana a su país sin una medalla en su equipaje, y será una de las pocas que no participará en el desfile de clausura de los Juegos.

El Comandante Alberto Vattuone, jefe de la delegación, se mostró satisfecho con la actuación del equipo femenino de voleibol, y lamentó que una lesión haya impedido a la velocista y pentatlonista Edith Noeding participar en la plenitud de sus facultades físicas.

Las voleibolistas y Edith constituyeron la única participación del Perú en la veintena del deportes olímpicos.

El equipo de voleibol quedó en séptimo lugar y Edith quedó eliminada en los 100 metros con vallas y el pentatlón.

"En términos generales, hemos realizado una actuación aceptable, porque aquí hemos competido entre los mejores del mundo, que tienen más técnica que los latinoamericanos", dijo Vattuone.

Dijo que vinieron esperando clasificarse entre los semifinalistas en el voleibol femenino, pero se los impidió la derrota 1-3 frente a Hungría en el partido decisivo.

"El arbitraje en el partido contra Hungría fue muy malo y nos perjudicó gravemente", dijo el entrenador del equipo.

Después de tener que retirarse del pentatlón en la tercera prueva por lesión, y de cumplir una discreta actuación en los 100 metros con vallas Edith dijo que el dolor en una pierna "me molestó mucho y me impidió hacer mi mejor trabajo".

Vattuone dijo que Edith quedó "triste y deprimida" por su mala suerte en su debut olímpico.

Pero el consuelo en el cuartel peruano es que, pese a todo, Edith superó a su colega venezolana Lucia Vaamonde, quién al llegar aquí le había planteado un desafío personal por la supremacia latinoamericana.

Entrará en vigencia resolución de la SGD

La Secretaría General de Deportes hizo conocer ayer una Resolución mediante la cual se crea, la fecha, la homologación de récords nacionales para los deportistas bolivianos.

Por su importancia transcribimos la mencionada Resolución en su integridad:

VISTOS Y CONSIDERANDO:

Que, es competencia de la Secretaría General de Deportes y Juventudes de la Presidencia de la República, fomentar y promocionar el deporte, mediante el estímulo de su práctica. A tal finalidad debe armonizarse con el propósito de preparar ciudadanos que con exacta valoración de nuestra tradición, tengan conciencia del destino deportivo de nuestro país.

Que, una forma eficaz de buscar el desarrollo deportivo del país, es creando los estímulos necesarios, para la incentivación de la iuventud.

RESUELVE: Créase el Certi-.cado de Homologación de récord nacional, para todo deportista boliviano que en actividad individual consiga una marca nacional en cualquier disciplina deportiva. Certificado que será entregado por la Secretaría General de Deportes y Juventudes.

Regístrese. Comuníquese y Archívese.

Firmado: Dr. Remberto Echavarría P. DIRECTOR NACIONAL DE DEPORTES y Gonzalo Suárez R. DIRECTOR NAL. DEL REGISTRO DE ENTIDADES DEPORTIVAS.

Calderas a vapor

Bombas Pelton
Quemadores a petróleo
Manómetros
Termómetros
Todo repuesto para calderas
Teléfonos 54832 - 41411
Casilla Correo 1714

Gamarro sorprendió en el pugilismo olímpico

MONTREAL, 29 (AP).- El welter venezolano Pedro Gamarro espera que la medalla de plata olímpica que se aseguró hoy le ayude a conseguir "un trabajo que me permita vivir más tranquilo con mis hijos".

Y cree que una llamada del Presidente Carlos Andrés Pérez para darle aliento, le significaría un estímulo decisivo para su empeño por conquistar la de oro el sábado, en la jornada de cierre de boxeo olímpico.

Gamarro, de 22 años, es obrero de la construcción cuando encuentra trabajo en esa actividad. Cuando nó, ayuda en distintos oficios en una hacienda cuyo propietario, Numa Peña, se vino de Venezuela a verlo pelear.

Ha sido una de las sorpresas del torneo, con cuatro victorias en cuatro peleas. Y entre sus víctimas están el campeón olímpico, el cubano Emilio Correa, a quién noqueó, y el monarca Panamericano Clinton Jackson, de Estados Unidos.

Hoy noqueó al alemán occidental Reinhard Skricek.

Gamarro tardó hoy de nuevo más de una hora en presentarse en la conferencia de prensa, por el mismo motivo que en su victoria anterior: se demoró en "producir" la prueba de orina para control de drogas.

"Yo no aspiro a mucho", dijo en su manera sencilla. "Pero espero que esto me ayude a conseguir un trabajo que me permita vivir más tranquilo con mis hijos", Jesus, de 3 años, y Gregoria , de 2. "Somos una familia muy pobre", agregó.

Gamarro ha resultado sorprendente en los Juegos, y los expertos han comenzado a mirarlo con sumo interés.

Aquí ha peleado cuatro veces y ha obtenido otras tantas victorias, y se encuentra en magníficas condiciones. Pese a que llegó con una lesión en la mano, la que ahora está totalmente recuperada.

"Hoy salí a pelear desde el comienzo, salí a noquear. Había visto una película de las peleas del alemán, y me di cuenta que era rápido y evitaba la pelea", dijo Gamarro.

Su entrenador tiene otra preocupación y otra razón para buscar el nocaut: "Tenemos miedo que los jueces nos quiten la pelea en el ring, como nos ocurrió con tres de nuestros peleadores".

Luis Armando Yañez, Presidente de la Federación de Atletismo de Venezuela, expresó su esperanza de que la conmoción que la campaña de Gamarro indudablemente causará en Venezuela, "ayude al boxeo venezolano aficionado. Que sirva para incrementar la preocupación por la situación social de nuestros boxeadores".

"El boxeo ha sacado la cara por el deporte venezolano en estas olimpiadas", agregó, sin disimular su orgullo.

Brasileño Joao de Oliveira es favorito, Saltos

MONTREAL, 29 (AFP) - Dos latinoamericanos, el recordista mundial brasileño Joao de Oliveira y el cubano Pedro Pérez estarán en la ronda final para los lauros olímpicos de salto triple, que arrancará este viernes 30.

En las series de calificación de esta mañana, cuyo mínimo eran 16,30 M., el mejor registro correspondió a De Oliveira.

El precedente recordista mundial, Victor Saneev, de la URSS, escoltó a De Oliveira con 16,77 M.

El cubano Pedro Pérez se clasificó con 16,51 M., en el segundo grupo.

Quedaron eliminados el brasileño Nelson Prudencio, 16,22 M. y el cubano Armando Herrera, 15,98 M.

Los finalistas del salto triple son: Joao de Oliveira, Brasil; Victor Saneev, URSS; Tommy Haynes, James Butts y Rayfield Dupree, de EE.UU.; Jiri Vycichlo, Checoslovaquia; Bernard Lamitie, Francia; Pentti Kuukasjarvi, Finlandia; Wolfgang, Alemania Federal; Pedro Pérez, Cuba; Eugenius Biskupski, Polonia y Carol Corbu, Rumania.

Quitaron yeso a Victor Mora

- MONTREAL, 28 % (AP).- El fondista colombiano Victor Mora esta ya sin yeso, pero aún camina ayudándose con muletas, informó hoy el Jefe de la delegación olímpica de ese país, Guillermo Quintero.

Ayer los médicos anunciaron que, contrariamente a lo que se pensó en un principio, no será necesario operar a Mora.

SILVANA
El reloj suizo de confianza

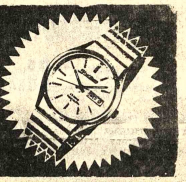

Distribuidores para Bolivia:
LA PRECISION
Casilla 569 - Cochabamba

S.A.M.A.P.A.

Comunica a los usuarios de El Alto de La Paz

Por tenerse que proceder a la limpieza y mantenimiento del Estanque de Almacenamiento de nuestra Planta de Alto Lima, suspenderemos el servicio de Agua Potable a toda la población de El Alto de la ciudad de La Paz, el día sábado 31 del presente a partir de las 6 de la mañana hasta las 12 meridiano. Insinuamos proveerse del líquido elemento para sus necesidades.

Rogamos a nuestros usuarios comprender esta suspensión.

La Paz, 30 de julio de 1976.

LA GERENCIA

AGENDA

...PRESENCIA Av. Mariscal Santa Cruz, Edif. Esperanza ...TRAL Tel. 40460 - 41125 y 52184 - GERENCIA: Tel. 52172. ...LICIDAD Tel. 52178 REDACCION: Tel. 51998.- Casilla 1451. ...n Postal 3275.

FARMACIAS DE TURNO DEL 24 AL 31 DE JULIO

...URO Dra. Sinda Sandy, Colón 635 (Ballivián-Indaburo) 40624.- **SANTA ...GEL**, Dra. Teresa de Urquiola, Diaz Romero 1386, 27694.- **TRINIDAD**, ...Victoria Postigo, Calle-Sta. Cruz, Ira. cuadra.- **GALENO, Dra. Lily ...z, Zoilo Flores 1320, 32644.- CAMPERO**, Dra. Mary de Campero, Av. ...os Aires (M.Paredes-Tumusla).- **AVENIDA**, Dra. Rosario Fernán- ...Av. Arce 2038, 60881.- **VIRGEN DE LOURDES**, Dra. Martha Ri- ...s, Av. Brigada Zorzano-Undiarzi.

FARMACIAS DE TURNO PERMANENTE

...RAJES Plaza Franz Tamayo Tel. 82081 SAN CARLOS Av. ...ública 26 Tel. 20223 Villa Victoria, VERACRUZ Av. Antofa- ...ta N°. 100 Tel. 59107 Alto de La Paz. CRISTO REY General ...za 2110 Tel. 27534 Sopocachi Alto.

TELEFONOS DE URGENCIA

...MBREROS 119 - ASISTENCIA PUBLICA 118-2211 - RADIO ...TRULLA 110 - TRANSITO 26148 SAMAPA 28628 - 28548 - ...ERGIA 54357 - TELEFONOS (RECLAMOS) 113 INFORMA- ...ONES 104 SEÑORITA HORA 117 LARGA DISTANCIA EXTE- ...OR 55907-09 INTERIOR 20402-03 HOSPITAL DE CLINICAS ...NTRAL 22821 - 22872 - AASANA 59333-59310.

FLOTAS

...ANS SERVICE LTDA. Alto de la Alianza N°. 630 Tel. 43154 ...ANSPORTES "EL CHAPACO" Chuquisaca 568 Tel. 40258 ...ANSPORTES UNIVERSO Av. Montes 638 Tel. 42831 EXPRE- ...SAMA Plaza Roshno N°. 98 Tel. 64436-28462 TRANSPOR- ...PULLMAN BOLIVIA Plaza Alonso de Mendoza Tel. 50854 - ...O ANDINO León de la Barra 360 Tel.,20471 CONTINENTAL ...Montes 679 Tel. 29061 COPACABANA Av. Montes 620 Tel. ...77 - 40461 LAURO Av. Camacho 1223 Tel. 27677 TRANSPOR- ...PILCOMAYO Figueroa esq. Tiquina Tel. 22858 ALIAGA Av. ...tes 700 Tel. 26376 URUS Bozo 194 Tel. 50793 TRANSPORTES ...CRISTOBAL Plaza Alexander 190 Tel. 27775.- 41078 FLOTA ...IGUEÑA Calle Coroico N°. 1577 Tel. 43001 TRANSPORTES ...LIA Tiquina 37 Tel. 28911 TRANSPORTES VICTORIA Emi- ...Calderón 563 (Gran Poder) Tel. 56599 TRANSPORTES ABA- ...A Plaza Alonso de Mendoza 242 Tel. 27096 MICROBUSES ...QUINCHO Bozo 106 Tel. 54612 TRANSPORTES "MOTO ...NDEZ" Calle Humahuaca 844 Tel. 57929 TRANSPORTES ...ARI Bozo N°. 108 Tel. 40375 TRANSPORTES MANCO KA- ...Tumusla 530 (Hotel Tumusla) "DORADO ORIENTE" Pull- ...de lujo Bozo 106 Tel. 40373 TRANSPORTES RIVEROS (a ...acabana) Av. Montes 660 Tel. 20984., EXPRESO PANAME- ...ANO LTDA. Servicio Potosí-Sucre-Villazón. Dirección Bozo ...167 Tel. 20803 EXPRESO CINTA DE PLATA Tel. 65658 ...NSPORTE PESADO Montes 505 Tel. 25083. AUTO LINEAS ...AYLA Av. Manco Kapac 445 Tel. 28981 EXPRESO "LA VE- ...DEL SUD" Tiquina esq. Figueroa N°. 739 Tel. 23146 La Paz ...ivia.

EMPRESAS AEREAS

...VD AEREO BOLIVIANO Tels: 54649 - 53132 - 55769 - 51155 - ...OPUERTO Tel. 59151 AEROLINEAS ARGENTINAS Tel. ...AVIANCA Tels. 43909 - 40883 AIR FRANCE Tel. 51740 LAN ...54137 - 41863 BOA Tel. 28287 VARIG Tel. 21460 ECUA- ...RIANA Tels. 54472.- IBERIA Tels. 20270 - 24378 - ALITALIA ...UTH AFRICAN AIRLINES Tel. 55341 ...NIAN Tel. 55541 TAM Tel. 25542 AEROPUERTO 59125. ...NVIFE INTERNACIONAL Tel. VENTAS INFORMES Tels. ...96 - 21105 AEROPUERTO Tel. 59303 CARGA Tels. 59555 - ...2 LAN Chile Tel. 25536 - 57750.

FERROCARRILES

...ACION CENTRAL Telf. 52510 - 53510 ESTACION GUAQUI ...988.

Universidad Boliviana
Consejo Nacional de Educación Superior

AVISO N°. 5/76

CONVOCATORIA A PROPUESTAS

Se convoca a propuestas a todas las firmas importadoras del país, legalmente constituidas para la provisión de Instrumental y Equipo de acuerdo al siguiente detalle:

ITEM	CANTIDAD	DESCRIPCION
1	6	TERMINALES DE COPIA FISICA LA-36 O SIMILARES.
2	3	DESPLIEGUES VISUALES (VIDEO)
3	1	DM 11-DC ADAPTADOR DE LINEA PARA TERMINALES REMOTAS
4	2	ACOPLADORES ACUSTICOS DFO1 O SIMILARES
5	2	MF 111-UP, MEMORIA
6	1	PROCESADOR DE PUNTO FLOTANTE
7	15	MODEMS Y SUS REPUESTOS
8	1	PAQUETE ISAM

Las propuestas deberán presentarse en la Secretaría General CNES, 3er. piso, Edificio Esperanza con todas las formalidades de Ley, en sobre cerrado y lacrado, con el rótulo:PROVISION DE INSTRUMENTAL Y EQUIPO hasta horas 18,30 del día 13 de Agosto de 1976. Las especificaciones correspondientes serán entregadas en la misma oficina.

El Consejo Nacional de Educación Superior (Junta de Almonedas), se reserva el derecho de realizar adjudicaciones parciales si así conviene a los intereses del CNES, y en su caso declarar desierta esta CONVOCATORIA.

La Paz, 28 de Julio de 1976.

Relaciones Públicas y Prensa - CNES.

Universidad Boliviana
Consejo Nacional de Educación Superior

AVISO N°. 4/76

CONVOCATORIA A PROPUESTAS

Se convoca a propuestas a todas las firmas importadoras del país, legalmente constituídas para la provisión del Material Fungible de acuerdo al siguiente detalle:

ITEM	CANTIDAD	DESCRIPCION
1	10 UNIDADES	PAQUETES DE DISCO MOD.IBM 2316 (11 PLATOS-406 CILINDROS)
2	20 "	CINTAS MAGNETICAS (1/2" x 2400 PIES)
3	12 "	ROLLO DE ENTINTANDO PARA IMPRESORA (15" x 20 YARDAS)
4	5 cajas	CINTAS DE ENTINTADO PARA TELETIPO (LT 33) .
5	10 CAJAS	CINTAS DE ENTINTADO PARA TERMINAL (LA 36)
6	1.700.000	TARJETAS MARCA SENSIBLE
7	50.000	TARJETAS PARA PERFORACION
8	300.000 FORMAS	— FORMULARIO CONTINUO (1 PARTE) (14 7/8 x 11)
9	400.000 FORMAS	— FORMULARIO CONTINUO (1 PARTE) (8 1/4 x 11)
10	75.000 FORMAS	— FORMULARIO CONTINUO (5 PARTES) (14 7/8 x 11)

Las propuestas deberán presentarse en la Secretaría General CNES, 3er. piso, Edificio Esperanza con todas las formalidades de Ley, en sobre cerrado y lacrado, con el rótulo: PROVISION DE MATERIAL FUNGIBLE hasta horas 18.oo del día 13 de agosto de 11976. Las especificaciones correspondientes serán entregadas en esta misma oficina.

El Consejo Nacional de Educación Superior (Junta de Almonedas), se reserva el derecho de realizar adjudicaciones parciales si así conviene a los intereses del CNES, y en su caso declarar desierta esta CONVOCATORIA.

La Paz, 28 de Julio de 1976.

RELACIONES PUBLICAS Y PRENSA — CNES.

En torno a la televisión en colores de Tarija

En una publicación de "EL DIARIO" de fecha 21 de julio de 1976 en la sección Apuntes, una importante página por su contenido cultural, el Sr. Julio Vera S., en un artículo titulado "La Teleducación Nacional" sostiene:

- En algunas Capitales del interior del País afirman poseer Televisión a color cuando sólo poseen circuito cerrado sin alcance externo.
- Que en EE.UU. y en los Paises de Europa sólo existen uno o dos canales de televisión a color.
- Que el precio de un aparato a color costaría $b. 15.000.-
- Que no se emite programación cultural (En los Canales del interior de Bolivia)
- La comercialización de los espacios de televisión va en desmedro de la cultura.

Señor Julio Vera S.:

Tarija tiene un canal de televisión con posibilidades de transmitir en blanco y negro y color, además ya reciben sus emisiones casi 2.500 televisores desde hace 3 meses aproximadamente. Hasta la fecha se realizaron varias emisiones íntegramente a color. En cualquier momento se reciben 500 televisores para color estando la mayoría de ellos ya comprados.

En EE.UU. y en Europa existen muchísimos canales de televisión a color.

El precio de un aparato a color es, efectivamente, de $b. 15.000.- aproximadamente, y el Pueblo de Tarija lo sabe porque están en sus vidrieras y ya fueron adquiridos varios de ellos.

La Radio y Televisión Francesa, la Radio y Televisión Italiana, y otras grandes Empresas de televisión en el mundo tienen espacios comerciales. En nuestro País podríamos prescindir de estos si el Sr. Vera nos ayudara económicamente.

Detalle de algunos de los programas que se emiten regularmente por Canal 8:

En vivo: Ancestro Chapaco, Dibujando con Toto, Guitarras Tarijeñas, Noticiarios, Deportivos, Actividad Universitaria, Pedagógica y Promocional) Programas institucionales, Teatro, La Santa Misa (consecuente con el espíritu cristiano de nuestro Pueblo).

Envasados: Profesionales del mañana, Consejero Transtel de la Salud, Por favor abrocharse los cinturones, El séptimo sentido, La ciencia a través del experimento de satélites y cohetes, El automóvil, Ultimasa con jazz, Visión USA., En vías del desarrollo, Didáctica deportiva, Pioneros de la Ciencia, Cámara musical y muchos otros programas de neto corte cultural-científico.

Todo esto es suficiente para afirmar que el Sr. Vera no tiene el suficiente caudal de información de los hechos del mundo y de su País, para poder publicar en una página del prestigio de "Apuntes".

La pluma y el papel deben ser utilizados prioritariamente para construir. El Sr. Vera podría también destacar el esfuerzo de la Universidad "Juan Misael Saracho", del Pueblo de Tarija y del personal del Canal que trabaja denodadamente en la difícil etapa del comienzo.

No se puede ni debe utilizar un medio de comunicación como un diario para destruir nobles propósitos, por otra parte no se debe tratar temas de la importancia de la teleducación por la única posibilidad de "Poder hablar o escribir". TAMBIEN HAY QUE SABER.

Juan Felipe Turello O., GERENTE GENERAL; Carlos Torri Ch., DIRECTOR PROGRAMACION; José María Alfonso, DIRECTOR DE PRODUCCION; Eduardo Fuentes, DIRECTOR DEP. TECNICO; Rudolph Van Landwest, AYUDANTE DEP. TECNICO; Oscar Violeta, SWICHERS; Jorge Majluf O., REDACTOR LOCUTOR DEPORTES; Roberto Vargas, REDACTOR LOCUTOR NOTICIAS; Roberto Lema J., ENC. CONTINUIDAD TRAFICO; Humberto V. Ibañez, 1°. CAMAROGRAFO; Carlos Pérez D., 2°. CAMAROGRAFO; José Soria, SONIDISTA; M. del Pilar Sebastián de Valverde, SECRETARIA DE GERENCIA GENERAL; Rosario Peñarrieta de Fernández, MAQUILLADORA SECRETARIA PRODUC; Betty Cuadros, LOCUTORA; Roberto Vaca, DIBUJANTE; Olga Pantoja de Céspedes, CONDUCTORA DE PROGRAMAS; Jorge San Cristobal, ESCENOGRAFO E ILUMINADOR; Carlos Dávalos, ASISTENTE; Roberto Torrez, PORTERO; Enzo Rubén García, ENCARGADO DE TELECINE.

PRESENCIA Deportes

La Paz, Bolivia, viernes 30 de julio de 1976

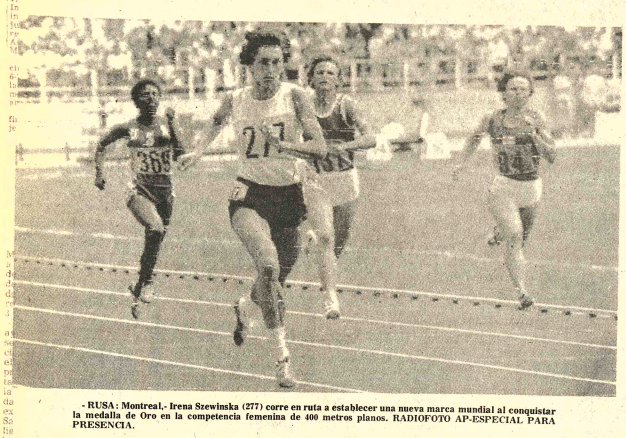

- RUSA: Montreal,- Irena Szewinska (277) corre en ruta a establecer una nueva marca mundial al conquistar la medalla de Oro en la competencia femenina de 400 metros planos. RADIOFOTO AP-ESPECIAL PARA PRESENCIA.

Estrellas de la jornada olímpica

Un cubano y una polaca en atletismo

MONTREAL, 29 (AFP).- El cubano Alberto Juantorena y la polaca Irena Szevinska fueron hoy las estrellas de la jornada olímpica en el Estadio de Montreal.

El cubano, que tiene en Montreal casi tanta popularidad como la gimnasta rumana Nadia Comaneci, ganó en estas justas las medallas de oro de los 400 y de los 800 metros, hazaña sin precedentes en el historial de los Juegos.

El jueves, Alberto Juantorena, a quién sus compatriotas apodan el "Caballo", rebasó a 50 metros de la línea de llegada al norteamericano Fred Newhouse y ganó con un tiempo de 44S20 su segundo título olímpico a pesar de su mala salida.

Desde el año 1952, cuando se registró el triunfo del jamaiquino Rhoden, los norteamericanos ganaron siempre, hasta hoy, la medalla de oro en los 400 metros olímpicos.

La víctima de la jornada fue el estadounidense Maxie Parks, que era uno de los favoritos y que se clasificó en quinto lugar, con 45S24.

Después de la carrera, Juantorena confesó que se encontraba muy cansado y reveló que se había lesionado en su final victoriosa de los 800 metros.

Sufre un desgarro muscular en la parte interna del muslo izquierdo.

Irena Szevinska triunfó en los 400 metros y obtuvo así la séptima medalla de oro de su carrera deportiva: oro en postas 4X100 M. y plata en 200 M. y en salto largo en Tokio, oro en 200 M. y bronce en 100 M. en México, y bronce en 100 M. en Munich.

Con un estilo más aéreo pero casi tan poderoso como el de Juantorena, la polaca llevó a 49S29 el récord del mundo que ya poseía con 49S75.

Szevinska triunfó con más de un segundo de ventaja sobre la alemana del Este Christina Brehmer, de 18 años, que fue campeona juvenil de Europa en 1975, y sobre Ellen Streidt, de 24 años, cuarta en los Juegos Olímpicos de Munich y tercera hoy con 50S55.

En salto largo, el norteamericano Arnie Robinson alcanzó 8,35 M., que es la mejor marca del año en todo el mundo y que le proporcionó la medalla de oro.

Comienza el domingo Circuito Nurburgring

- ADENAU, ALEMANIA FEDERAL, 29 (AF).- Con un ferviente ánimo de desquite, los bólidos Ferrari del austriaco Niki Lauda y del suizo Clay Regazzoni tomarán el domingo la largada en el Circuito de Nurburgring para disputar el trigésimo Gran Premio Automovilístico de Alemania de Fórmula Uno.

De los latinoamericanos, disputarán la carrera a los Ferrari el brasileño Carlos Pace y el argentino Carlos Reutemann, con Martini Ezabham Alfa, y el ex-campeón Mundial, el brasileño Emerson Fittipaldi, cuyo bólido Copersucar parece presentar dificultades de puesta a punto.

Esta décima prueba de la temporada, válida para el Campeonato Mundial de Conductores, constituirá en efecto un desquite para Ferrari por cuanto los tres últimos grandes premios –Suecia,, Francia y Gran Bretaña– se les escaparon de las manos, después de dominar manifiestamente las seis primeras cafreras de 1976.

Sin embargo, el "infierno verde", como se califica a las 14 vueltas del tortuoso Circuito de Nurburgring (22,835 Km), nunca fue hasta ahora muy favorable al austriaco Niki Lauda.

En 1974, fue eliminado en la primera vuelta y, en 1975, cuando lideraba ampliamente la carrera, fue víctima de un pinchazo que le obligó a contentarse con un tercer lugar, detrás el argentino Carlos Reutemann y del francés James Laffite.

El domingo, los más peligrosos rivales de los Ferrari serán una vez más los Mac Laren del británico James Hunt y del alemán Jochen Mass, así como los Tirrell del sudafricano Jod Scheckter y del francés Patrick Depailler.

Municipal perdió en Puno 3-0 con "Alfonso Ugarte"

PUNO,28 (AP).- El equipo de BOLIVIA Deportivo Municipal de La Paz fue derrotado por el sub campeón Alfonso Ugarte de Arequipa en esta ciudad.

En un partido amistoso entre los dos equipos que tuvo lugar hoy conmemorando 155 años de libertad del Perú, el equipo de "Alfonso Ugarte" se impuso por 3-0 al visitante Deportivo Municipal.

Los goles fueron anotados por el paraguayo Angel Amids a los 35 minutos, el segundo por José Leyva a los 48, y de José Ticona a los 74.

Fueron a espectar el encuentro unos 4.000 aficionados.

La alineación del Deportivo Municipal de Bolivia:

Melgarejo, Aldunate, Rimassa, Cristaldo, Carranza, Aspiazu, Fanola, Blanco, Olivares, Linares, Arteaga, También alternaron Berrios, Silva, Pitaluga y La Serna.

"Alfonso Ugarte" formo: Párraga, Vargas, Valdivia, Amidez, y Arias, Viza, Daga, Neyra, Elías, Leyva y Ticona.

L. Guachalla esperanza de Bolivia en Montreal

MONTREAL, 29 (AP).- Once latinoamericanos se lanzarán el sábado por las calles de Montreal en busca de los laureles de la máxima prueba olímpica, la maratón, que nació en homenaje a un heroico heraldo griego de hace veinticinco siglos.

Los atletas, junto con decenas de deportistas de casi todo el mundo, correrán durante un agotador trayecto de poco más de 42 kilómetros para coronar un esfuerzo en una vuelta final por la pista del estadio olímpico.

Los colombianos Rafael Mora y Jairo Cubillo constituyen "la última esperanza" de su país en los juegos. Víctor Mora, lesionado, había anunciado ya que no podría correr la maratón.

También están inscriptos el BOLIVIANO Lucio Guachalla y el hondureño Luis Landales.

Se cree que el australiano David Chettle, el norteamericano William Rodgers, el italiano Giuseppe Cindolo y el canadiense Jerome Brayton serán los adversarios más difíciles de Shorter.

La maratón culminará el programa del atletismo olímpico y tributará al vencedor la gloria máxima del esfuerzo deportivo, a imagen y semejanza del héroe griego Feidipides, quién después de una batalla de liberación corrió los 42 kilómetros que separaban Maratón y Atenas y después de anunciar su mensaje victorioso murió a las puertas de la ciudad.

El argentino Juan Carlos Zabala ahrió en 1932, en Los Angeles, la senda del triunfo para América Latina en la tradicional competencia. Otro argentino, el legendario Delfo Cabrera, repitió la hazaña en Londres en 1948. Un chileno, Manuel Plaza, había ganado ya la medalla de plata en Amsterdam en 1928.

El mexicano Mario Cuevas encabeza ahora el contingente latinoamericano que buscará el máximo halago olímpico, ante la notoria ausencia del fondista colombiano Victor Mora, quién no será de la partida por una lesión en su pierna derecha.

"Pienso que Cuevas es el que más posibilidades tiene de hacer una buena demostración entre los latinoamericanos", dijo Mora, triple vencedor de la maratón de San Silvestre, Río de Janeiro, y de Cosmo, Puerto Rico.

Cuevas será la máxima esperanza pero no la única. Otros corredores de Chile, Cuba, Puerto Rico, Colombia, BOLIVIA y Honduras intentarán lucir en la agotadora prueba que aumenta los latidos y pulsaciones, deshidrata, endurece progresivamente las piernas, produce dolores en los costados, pero fundamentalmente ofrece al que la completa el honor de trasponer la máxima meta olímpica.

El fondista chileno Edmundo Warnke será uno de ellos, después de anunciar sorpresivamente su incorporación a la prueba en que no estaba inscripto. El astro del atletismo de ese país dijo que correrá maratón por segunda vez en su vida deportiva con la intención de superar la marca chilena de José Ramírez de 2 horas 28 minutos.

Los latinoamericanos competirán contra algunos de los más grandes maratonistas del mundo, entre ellos el campeón olímpico de Munich, el norteamericano Frank Shorter. Otros grandes candidatos son el australiano Giuseppe Cindolo, el canadiense Jerome Drayton y el alemán oriental Waldemar Gierpinski.

Muchos creen que Montreal será el escenario de un nuevo récord para la maratón, y ese será uno de los atractivos para las decenas de miles de personas que se alinearán a lo largo del trayecto y que colmarán el sábado el moderno estadio olímpico. La "maravilla etíope", Abebe Bikila, tiene la marca con 2.12:11.2 desde Tokio en 1964. Bikila ganó también la maratón de Roma en una calurosa tarde del verano de 1960, en que asombró al mundo deportivo corriendo descalzo.

Comisiones para Juegos Nacionales

A objeto de apresurar la agilización de la organización de los Juegos Deportivos Nacionales del próximo mes "Gral. Hugo Banzer Suárez" el Comité Organizador de los Bolivarianos hizo conocer ayer la nómina de las personas que integrarán las diferentes comisiones que tendrán a su cargo la parte ejecutiva de los Juegos Nacionales.

Las comisiones son las siguientes:

COMISION TECNICA: Roger Quiroga y Jorge España.
COMISION DE RR.PP. Y PRENSA: José Pacheco y Sixto Mejía.
COMISION MEDICA: Dr. Germán Terrazas, Dr. Fernando Bustillos, Dr. Enrique Vargas, Dr. Waldo Medina.
COMISION ADMINISTRATIVA: Lic. Waldo Beltrán, Lic. Napoleón Simbrón, Sr. Gonzalo Pinedo.
COMISION DE PROTOCOLO: Sr. René Behoteguy, Cnl. José L. Rodríguez, Prof. Gastón Taboada, Cap. Alfredo Orozco, My. Isaac Alvarez.
COMISION DE INFRAESTRUCTURA: Arq. Jorge Orfanós.

La labor de las comisiones mencionadas está coordinada y ajustada para que todas las etapas previas a la realización de los Juegos no tenga en lo posible fallas y haya un ordenamiento cabal que permita el éxito de los Juegos a través de su organización.

CURSILLO DE GIMNASIA

El Comité Organizador en coordinación con la Federación Boliviana de Gimnasia ha invitado a los aficionados a esta disciplina a un cursillo que será dictado por los entrenadores señores: Dale Cutler, Donald Howorth y Mario Vargas.

Este cursillo será para la especialización de Calificación de Puntuación y se iniciará el 31 de julio, a horas 13:oo, en el Gimnasio de Villa Victoria.

Con la exposición de los entrenadores, serán proyectadas películas de la disciplina.

Certamen nacional de tenis habrá en agosto

La Federación Boliviana de Tenis, ha convocado al Campeonato Nacional Extraordinario de Tenis, denominado "Fiestas Patrias", el mismo que estará sujetó a las siguientes condiciones:

1.- El torneo estará sujeto a los reglamentos y Estatutos que rigen las normas de la Federación Boliviana de Tenis y de la Federación Internacional de Tenis pudiendo intervenir solamente aquellos jugadores que se encuentren registrados en las diferentes Asociaciones afiliadas a este Ente Matriz.

2.- El torneo se efectuará en la ciudad de La Paz durante los días 6-7-8 de agosto del presente año en las categorías de damas y varones mayores siendo de carácter abierto.

3.- El campeonato tiene por finalidad la acumulación de puntaje para la preclasificación de jugadores para los próximos Juegos Bolivarianos de 1977.

4.- Se jugará por simple eliminatoria a lo mejor de tres sets excepto la final de singles caballeros que será a lo mejor de cinco sets. Se aplicará el sistema del "Tye Breack" de hasta 7 puntos, excepto en el tercer y quinto set.

5.- Los partidos se programarán de día y en caso de no ser suficiente se programarán partidos nocturnos. Para cada caso se dará una tolerancia de 10 minutos para aplicar el respectivo W.O. incluso en las finales.

6.- Las Asociaciones que deseen participar en el presente campeonato, deberán comunicar su inscripción hasta el día miércoles 4 de agosto a Hrs. 19:00 a la siguiente dirección: Federación Boliviana de Tenis, Otero de la Vega 283, La Paz, Bolivia, Casilla 1061.

7.- Los gastos de viaje y permanencia correrán a cargo de las Asociaciones participantes.

8.- El sorteo se efectuará en la Sede de la Federación Boliviana de Tenis, Otero de la Vega 283 a Hrs. 19:30 del día 4 de agosto de 1976, quedando a cargo del Comité Técnico, la elaboración del Fixture tomando en cuenta los resultados obtenidos en torneos anteriores y el ranking nacional e internacional de los participantes.

9.- Este torneo se jugará con pelotas "DUNLOP", donadas por la Federación Boliviana de Tenis y en los campos deportivos de los diferentes clubes afiliados a la Federación Boliviana de Tenis.

10.- Cualquier aspecto no contemplado en la presente convocatoria será resuelto por el Comité Técnico de la Federación Boliviana de Tenis.

Mariscal Santa Cruz definirá viaje al Beni

El directorio del Club Mariscal Santa Cruz, en reunión a realizarse el próximo lunes, determinará si su primer equipo de fútbol viaja o no a la ciudad de Trinidad-Beni a objeto de realizar dos encuentros los días 3 y 4 del venidero mes.

De todas maneras por lo que ayer se informó a PRESENCIA se dijo que existe un 99 por ciento de posibilidades para que el plantel "albiceleste" se presente en la mencionada capital atendiendo una invitación de la guarnición militar en Trinidad a cargo del Cnl. Luis Arce, ex alto directivo de Mariscal Santa Cruz y ahora también ligado a un equipo de la capital beniana.

Las recaudaciones que se obtengan —de realizarse los dos partidos— beneficiarán íntegramente a la guarnición con asiento en Trinidad tal como ya es costumbre en el interior cuando Mariscal Santa Cruz realiza actuaciones.

VIAJO TUDELA

Dirigentes de Mariscal Santa Cruz brindaron a las 22 horas de anoche una emocionada despedida al My. John Tudela, hasta hace poco director técnico del primer equipo. Tudela, retornó a los Estados Unidos, vía Braniff y su gestión mientras estuvo a cargo de la dirección técnica de Mariscal Santa Cruz, fue por demás positiva.

Mientras tanto el primer equipo continúa sus entrenamientos con miras a sus partidos, con Chaco, el próximo sábado en el estadio "Luis Lastra".

El Cnl. Carlos Rodrigo Lea Plaza, dijo a PRESENCIA que el encuentro será dedicado a los conscriptos de La Paz, dentro del programa de festejos con motivo de las próximas Fiestas Patrias.

Publicitario

UN LIBRO AL DIA

PRIMERO INVESTIGAMOS... ..Y DESPUES PRODUCIMOS

LOS RESULTADOS DE NUESTRA GRANJA EXPERIMENTAL Y NUESTROS CONSULTORES EN EL EXTERIOR NOS ACONSEJAN PRODUCIR ALIMENTO PELETIZADO UNICAMENTE PARA PARRRILLEROS.

POR ESO NUESTRA COMPUTADORA YA ESTA FORMULANDO ALIMENTO PARA PELETZ.

PIDALO EN NUESTRAS DISTRIBUIDORAS Y SOLICITE EL ASESORAMIENTO TECNICO

Nutrinal S.R.L.

DINAMICA EN CALIDAD

LA PAZ: TEL. 2-5696 — COCHABAMBA: Tel.1389
SANTA CRUZ Tel. 28872

"Libertadores de América":

River y Cruzeiro hoy por final de la copa

BUENOS AIRES, 29 (AFP).- Para jugar el partido definitorio por la copa "Libertadores de America" con el Cruzeiro, de Belo Horizonte, que se disputará mañana, viajó esta tarde, a las 17.00 GMT a Santiago de Chile, la delegación del club River Plate de esta capital.

Incluye a los jugadores lesionados y a los expulsados durante el match jugado anoche aquí y que ganó River por 2|1.

El grupo está presidido por el titular de la institución argentina, Rafael Aragón Cabrera, e integrado por el técnico Angel Labruna, el preparador físico Héctor Jairala, el médico Héctor Melitón Passarella, Héctor López, Crespo, Merlo, Alonso, Juan José López, Russo, Sabella, Pedro Gonzalez, Luque, Más, Coudames, Urquiza y Correa.

El técnico Labruna declaró que no tiene aun decidido el equipo que jugará mañana en el estadio "Nacional de Santiago". Indicó que el reemplazante de Perfumo estará entre Lonardi y Artime, en cuanto al suplente del expulsado, Juan José López, el que más posibilidades tiene es el juvenil Crespo.

La delegación partió con un alto optimismo, respecto al resultado del tercer y definitorio partido por la final de América.

El técnico Labruna está seguro de que River Plate será campeón. "Será un gran partido y no hay dudas de que se enfrentarán dos grandes equipos. Pero el triunfo nos corresponderá", expresó.

El defensor Passarella, que anoche resultó algo lesionado, espera poder alistarse. "Sé que River está capacitado para vencer. Pero no desmerezco al Cruzeiro, porque demostró ser un buen equipo" dijo.

Leopoldo Luque, el centro delantero riverplatense, opinó que en el Cruzeiro va a adecuar mañana el trámite del partido, porque en última instancia empatando luego del alargue son campeones.

Dijo que River sabe perfectamente que la única forma de ser campeón es ganando. "Así los jugadores no podemos especular con nada. Saldremos decididamente desde el comienzo a buscar la consagración", terminó diciendo.

Nuevos aportes para Gran Premio Banzer

La Firma Toyossan Auto Ltda. envió a este Despacho la papeleta de depósito por $b. 2.000.-- como contribución al Gran Premio Nacional de Automovilismo a la carrera en el próximo mes de agosto.

Hasta el momento no se ha recibido la colaboración de las empresas, que como Mamut, Conibol, el pueblo de Montero y otras, prometieron cooperar con sumas entre 10 y 50 mil bolivianos.

que calentita es, y qué suavecita
NUEVA! TELA PARA PAÑALES
Estatex
con frisa absorvente!

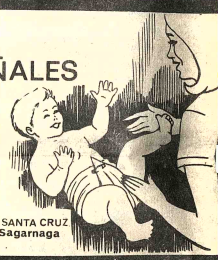

COMPRELA EN: PLAZA SAN FRANCISCO 895 esquina Jenaro Sanjinés | AV. MARISCAL SANTA CRUZ casi esquina Sagarnaga

case en acción
Excava más tierra que ninguna otra máquina en el mundo

Potente eficiencia para resolver más problemas en la construcción.

Los cargadores -retroexcavadores sobre llantas más vendidos del mundo. Seis modelos con motores "CASE" de potencias entre 37 y 111 hp y diferentes capacidades de carga y excavación para máxima eficiencia en cualquier uso.

Profundidad de excavación desde 3.658 mm. hasta 6.566. Trasmisiones de convertidores (Tipo Vai- Ven) Palas cargadoras de 18.140 pies cúbicos a 1 3/4 yardas cúbicas. Accesorios especiales para trabajos específicos

PARA ENTREGA INMEDIATA

CONSULTE PLAN DE CREDITOS

Crespo Velasco y Cía. S.A.
Av. Mariscal Santa Cruz 1086
Teléfono 23980
Casilla 66
La Paz

SEMAI Ltda.
Calle Florida 469
Teléfono 23533
Casilla 1660
Santa Cruz.

CASE COMPANY, RACINE, WISCONSIN